大同報

夕刊 （十一月十五日）

發行人 衣寶田　編輯人 富影年　印刷人 賈淳民
發行所 印刷所 新京東六馬路 大同報社
電話 編輯局 二一四七四 營業局 二一二〇九六
振替口座（滿）新京一〇五（日）奉天三六六
定價 一份 五分 一個月 壹元壹角 外埠郵費在外
廣告價 一行（五號字十二字）一次壹元

防衛南京戰之第一線 崑山城完全崩潰

【上海十五日急電】皇軍十五日午前六時、占領崑山矣、

【上海十五日電】上海戰線中防備南京之第一線崑山、是在京滬鐵路要點、極占地利、以丘陵爲中心、西背方有東湖、中湖、西湖、南側有澄湖、澱山湖、九里湖等連結湖、又其背後有如大海、太湖西北南三方包圍以水、由攻擊軍觀之、華方僅向東面交戰爲充分之要地、但爲支持崑山要佈背水陣、以全滅之覺悟、皇軍揚子江新上陸部隊、以側背脅威及如決河之勢由東迫進、如此新舊部隊予以重壓、華軍終潰走云、

滬西五十公里敵無隻影

【上海十五日急電】上海軍司令部午前十時半發表‖岡本、武下、長谷川諸部隊、在砲兵及工兵協力下、自昨日以來、猛攻崑山、漏夜繼續攻擊、今晨六時終佔領之、城頭高揚日章旗、仍在急追敗走華軍中、於是列國所稱揚華軍堅守之太倉崑山華軍、對我猛烈攻擊並不能稍爲支持、完全佔領之、以上海爲中心之半徑五十公里地區內毫無敵影、

北橋鎮附近 續出投降

【上海十四日電】杭州灣上陸部隊一部掃蕩與上海、松江線黃浦江間之三角地帶內之殘敵、其山田部隊、進出北橋鎮、另一部隊由閔行鎮、向上海方面、因之三角地帶內、殘敵被斷退路而士氣沮喪、陸續投降、共數十二日止計一千餘、十三日達於三千、投降者仍續出將達一萬、於是岡田部隊長爲收容投降者急赴松江、

陸海航空隊以全力 猛炸大敗華軍

【上海十四日電】艦隊報道部午後二時發表—

一、海軍航空隊、對自崑山方面向蘇州方面潰走之敵密集部隊、乘昨夜之月明加以反復之炸擊、同時將蘇州附近之橋梁、及鐵道等炸毀、將其退路阻斷、一舉已與彼殘至殲滅之打擊、

二、該隊之一部、爲掩護陸軍之敵前上陸部隊及松江方面部隊之西進、現正在炸擊其正面之敵軍中云云

【上海十四日電】上海軍司令部十四日午後三時半發表 陸軍飛行隊十三日以來、以其全力對上陸作戰及地上各方面進擊作戰予以協力、上陸部隊及進擊各兵團間連絡並指揮、搜索敵狀負責、又在嘉定、崑山太倉、蘇州等都市、崑山蘇州道路及太倉常熟道路、炸擊如雪崩敗走中之敵部隊、加以甚大損害、

【上海十四日電】海軍航空隊晴空之十四日、對蘇州、常熟、無錫方面及敗走中之敵方大部隊加以爆擊及機關銃連射、又該部隊爆擊嘉善乍浦方面之敵方陣地、

【上海十五日電】海軍航空隊、與無敵陸軍之追擊相協力、於十四日夜利用月夜及照明彈、對自崑山經蘇州向滬寧鐵路地帶潰走之敵、及自崑山向常熟敗退之敵軍、敢行猛烈之炸擊云、

上陸部隊進逼常熟 華軍動搖愈見激化

【上海十五日電】十三日未明之白茆口敵前上陸可比諸杭州灣之上陸同爲奇襲之作戰、乘敵之虛、陸海軍連絡一氣一舉突破江南之敵陣、故敵無暇交戰而致潰走、此敵前上陸遂收重大成果第一線之高橋、佐藤兩部隊追擊逃走之敵、一部隊奪取梅李鎮、共他一部隊於十四日朝占據支塘鎮、至午後二時已近迫距常熟東方約十公里之地、常熟之敵以第四十、第七十六兩師爲主力、加以其他部隊陣地相當强固、但因日軍之奇襲崑山、蘇州方面動搖之故、頗現不安之勢、再上陸戰鬭之役、敵遺棄死體約四百、被虜將校以下達二百五十名以上、日方之損失僅栗本少佐以下死傷卅名內外而已云、

皇軍追進黃河岸！

將展最後大激戰 皇軍攻擊體勢完成

【天津十四日電】十一日擊滅嵩城、大名附近殘敵之京漢線方面日軍〇〇部隊於十三日進占廣平後即繼續向東北方追擊殘敵、中村、工藤部隊亦於十三日占領任縣、南和至此河北中間地區之殘敵掃蕩着着奏效、河北明朗化爲日已近矣、一方津浦線方面日軍、亦已完全將敵驅匪於黃河河岸、惟兩側地區之殘敵尙到處蠢動而已、一方山西同蒲線方面向臨汾平地逃走之山西軍 南京軍、玆又 以介休之隘路 爲第一線於靈石、霍縣、臨汾結集大軍十師、取邀擊之勢、京漢線彰德前面之敵、以新鄉爲中心防守黃河以北地區、一方京漢、津浦以西之皇軍逐次清掃蠢動之殘敵、以排除作戰之障碍、强化戰線以壓制敵方戰線、查黃河以北敵軍達五十師以上、以圖最後之一戰云、

【天津十四日電】津浦線方面之戰機呈急激躍動後、遂起一齊行動、在陵縣及禹城前面之赤柴、福榮部隊向禹城西南進擊十三日占領禹城高唐間之渡河橋遮斷敵之兩連絡路末永部隊向西方猛進與高唐縣城之敵大戰後同日午後十時遂將該處占領、高唐位居恩縣南方六里之地點爲山東中心防禦陣、左翼戰線之根據地、通東河之要衝也、皇軍由此迅速行動占領東部夏口鎮及濟陽、以遠黃河由敵左翼迂回進占渡河橋與高唐禹城西方之敵、遂受重大打擊、戰綫長亘四十餘里以鎌形之體勢掃蕩黃河以北之敵、當面之韓復榘第八十一師、第七十四師、第二十九師之敵已呈大混亂狀態紛向西南東方逃走至此皇軍之攻擊體勢遂漸次展開云、

濟南在指顧之間

【石家莊十四日電】津浦綫方面〇〇部隊、十三日午後時四十七分黃河左岸完全占領濟陽、是日該部隊將濟陽由四方包圍、擬一舉城內殲敵、午後二時頃開始攻擊接濟陽告危之報之華方增援隊 以汽車十數輛、急赴城但其時濟陽城已爲皇軍所包圍、增援隊不能入城內、增援部隊被發見、即遭皇軍猛射 遺棄數輛汽車而敗走一方城內抵抗 敵由四方遭皇軍猛擊、其主力約五百完全殲滅、終午後三時四十七分濟陽完全陷落、沿津浦綫向南後向南前進之皇軍於是始得到抵黃河左岸、山東省城濟南已在指呼之間、全軍士氣愈益盛旺、

占領魯北夏口鎮

【平原十四日電】自十二日即開始攻擊臨邑之長野部隊先鋒隊、已將距黃河六里之臨邑、濟陽間之要地夏口鎮占領云、

轟炸濼口鎮

【〇〇十四日電】日軍之濟南攻略體勢漸呈活潑狀態、地上部隊正追擊敵軍、猛烈前進中、空軍連日協助地上部隊飛平原、爆擊敵陣、發揮威力、十四日午前中平部隊之〇〇機、對由臨邑、禹城方面絡續退却之敵敗兵加以殲滅的轟炸、並在禹城、晏城間將滿載敗兵之列車二列炸毀、同日午後又大舉轟炸黃河南岸之濼口鎮（濟南北方二公里）對渡河中之軍用船百餘隻之敵大部隊加以猛擊軍用船完全被炸顚覆、敵損失極重、濼口鎮因此奇襲爆擊現呈大混亂之勢、日軍之確保黃河以北已僅爲時間問題矣、

團長華屍體六百具

【天津十四日電】長野部隊十二日將臨邑城猛攻、以其一部由側面迂回擊破夏口鎮附近山東軍第八十一師約一千五百、華方遺棄死體六百而潰走、其死體中發現第八十一師第四百八十六團長趙廷璧云、

臨邑、商河魯軍 已爲袋中之鼠

【天津十四日電】現獲大黃河首功榮冠之日軍之石田部隊十於 三日午後二時、已肉搏濟陽城、一齊加以總攻但敵因側重商河臨邑等前方陣地挾從駭河之綫、對於後方中樞之防備、自不免薄弱故石田部隊出於敵不意一舉自東北方迅速突破敵戰線、敵乃倉皇失措、雖以汽車派隊來援、以必死之力抵禦、但終不能支、卒於午後三時四十分占據該處、而殲敵五百、日方損害 戰死二、負傷一〇、臨邑商河 禹城等方面黃河以北之敵人、因後方主要陣地失守後、前面側背面、三方均被日軍包圍、恐終不免於潰滅云、

張總理離東

【東京十五日電】滿洲國答禮使節張景惠總理一行、由九日來京以來、連日舉朝野熱誠歡迎裏、今晨九時搭乘『燕』號列車於陸、海、外、三相、本庄大將、阮大使等二百名歡送下離京、離京時發表致謝聲明參拜伊勢神宮後參詣桃山御陵等、十九日到下關、經由釜山廿一日返京云

對上海國際赤十字 松井大將贈與萬金

【上海十五日電】松井軍司令官、於十四日午後三時、對上海國際赤十字分會副會長法國人宣教師賈基諾氏、贈與一萬圓 以爲於同氏保護下之無辜避難民同情金云

京漢線南和陷落

【石家莊十四日 】占任縣後〇〇部隊、已於十三日午後四時半完全占據南和城云

猛爆威縣敗殘華軍

【天津十五日電】十四日午後日軍島谷部隊之〇〇機、向津浦、京漢兩線中間之要衝威縣（順德東方）襲擊、對於該地集結之宋哲元麾下之敗殘部隊、施以敢行猛擊、與以多大之損害云、

太原有力者四百名 均被共軍槍決

【太原十四日電】爾後太原城內之治安、經日軍之手、逐次使其恢復、然太原住民事前被共產軍蹂躪、悲慘情形、最近方得判明、緣全太原城內住民、自九月二十日以來因遭共產及南京兩軍之掠奪、及食糧缺乏、幾至餓死、彼時適聞日軍已行攻擊太原、因出於希日軍將城內住民由迫境救出之熱望、城內士紳四百餘名、因將日章旗秘密製成、準備歡迎皇軍聞此消息之中國軍、乃將此四百餘名逮捕、當日即將此全部、槍決於大南門外、彼等製成之日章旗、已被公安局及共他機關、發見者計有一萬餘面云、

大名戰華方 損害甚大

【石家莊十四日電】擬恢復戰敗醜名之卅九軍、最近據大名附近之陣地、頑强抵抗然此次大名之戰、既遭無敵皇軍之攻擊、已即時潰敗矣此役予彼損害已判明者如左遺棄屍體八百具、捕虜五十五人、大槍二百支、同子彈一萬三千粒、輕機關槍一架、迫擊砲六門、手溜彈一千五百個、迫擊砲彈二百個、馬十二匹、

滬南市、浦東方面化爲火海（由虹口方面眺望光景）

招募市縣代理店

敬啓者鄙公司專營一般淡水魚類販賣業玆爲擴充銷路發展漁業起見原計劃在全國各市縣均設立支店避免中間者之漁利並以敏捷之運輸而期達到提高漁戶之收益減低食用者之價格但鄙公司係屬初創關於支店之設置恐非短時期所能普遍玆擬將支店之權利暫讓與代理店凡在國內各市縣（新京特別市在內）未設有本公司之支店或出張所者均先招募代理店即希有志商業諸君如有願辦者請來本公司接洽或以函商均無不可惟營業繁盛時期在邇幸望勿失良機此啓

滿洲漁業無限公司啓　新京特別市六三號電話二三五六四番

新京福德銀行緊要啓事

逕啓者敝行自創辦匯兌以來對於包送到家滙欵無不迅速向蒙各界贊許源源賜顧十分感謝自華北發生事變對於調撥匯兌資金一時周轉失靈致將各位顧主所滙之款遲誤許多日期殊屬遺憾幸蒙各位顧主諒解不事責難萬分感激現在資金調撥已漸便利故復照常收滙凡山東登萊各縣均能包送到家及開給滙票更爲答謝顧主起見對於送欵付欵必使格外迅速倘請源源賜顧爲荷

福德銀行謹啓　富士町二丁目十一番地　電話（三）二三三〇番

闞甸唐失照作廢聲明

啓者因遷居丟失葦河縣石家屯荒字第六百八十五號地照壹張計地六百七十五晌領名大東公司起員王恩甲不論落在何國人手一概作廢除請縣署另發新照外特此聲明

樺甸縣公署啓事

凡持有本縣境內土地執據未經換照者統限於康德四年十二月末日以前依左記書式塡報來縣以資審核而憑換照幸勿自悞

縣發執據持有者申告書式

一、據 別（縣 據）
二、執據收執者住所 姓 名
三、土地坐落
四、領執據時升科面積 執據載土地總面積
五、升科前（原照）之土地面積 升科經費 執據後給年月日
六、△地稅納否 △納稅面積
七、△現在執據持有者住所 △姓 名
八、執據持有者取者事由

注意△印者按申報人現狀塡註 其餘按執我記塡註

李香坪遺失股欵收據作廢聲明

啓者敝人前價買匯豐源原入保商儲欵股份有限公司股欵四百圓併有原領五百〇六號收據一張現因遺失除向該公司聲請補發正式股票外玆特登報聲明此項收據無論落於何人之手概作廢紙特此聲明

台營駐奉老恒成號緊要啓事

敬啓者敝號自前清康熙年間在撫寧縣台頭營天齊廟東隣創設香房已歷二百餘年只此一家並無分號專製各種名香、金錠、折牛、料柱線香、驅蚊、燻料等香、無不工精料實價格額外克己行銷各地頗受歡迎因有無恥之徒希 牟利假冒字號以致魚目混珠各方惠顧者被其欺朦不勝枚舉而敝號亦實受重大之影響玆爲杜絕假冒起見委任律師中根齊在滿洲國政府呈請商標已蒙審定准予註册恒成號牌金馬牌等商標並發給註册證書備案倘有仍前侵害本商標專用權者一經發見必予依法對待並實令賠償損失決不姑寬恐未週知特此登報聲明

駐奉天小西關豫德店內　老恒成號香店啓

地照遺失聲明作廢

謙和堂名下地照一紙坐落北陵前良字三百七十五號計地二畝東至許姓西至道南至關姓北至鄢姓因不愼遺失除呈請市署補發新照外特此聲明作廢　謙和堂啓

敵人名下地照一紙坐落昭陵前恭字七十二號計地四畝東至恭字七十四號西至恭字七十二號南至恭字七十一號北至良字五百十八號因不愼遺失除呈請市署發補新照外特此聲明作廢　常登庸啓

聲明作廢

坐落奉天市治安村之柳條湖冠錫綱領名下四升科地兩段藩字四五六零號二十四畝及藩字三五七四號二十四畝兩照均因事變埋藏土內取出已化無形除請市署補發外特此聲明作廢

寇錫綱 啓

東興號呢絨洋服貨店

新到歐美呢絨定做洋服大氅協和服手工精巧價値低廉並備有各種成衣以備諸君選擇

各種成衣
洋服　協和服
大氅　學生服
各種皮領子及洋服附屬品

新京大馬路四馬路北　電話二一五一三

張恨水著現代青年已出版

小說小說

社會言情小說・全書二冊　張恨水著　現代青年　每部特價六角・（外埠郵費六分）

香艷言情小說・全書一冊　張恨水著　摩登小姐　特價三角五分・（外埠郵費二分）

武俠言情小說・全書二冊　顧明道著　海上英雄　每部特價五角・（外埠郵費六分）

風流香艷小說・已出四集　程瞻廬著　奇緣艷史　每集特價四角・（外埠郵費四分）

小學必備　最新讀書指導　讀書唯一指導・全書一冊　特價二角五分・（外埠郵費一分）

康德五年　時憲書　家家必需・全書二冊　售價一角六分・（外埠郵費四分）

函購方法　郵票印花十足通用，惟以滿洲國發行者爲限，印花只限二分以下分，如欲掛號郵寄，另加掛號費八分，否則遺失，不負責任。

批發價目特別低廉

全滿書局均有代售

總發行所　奉天三友書局　奉天大西關興化街

大華齒科醫院開業廣告

啓者玆因本院舊址建築樓房落成內容設備完善新添備最新式各種電氣治療器械迅速拔除諸君齒患之痛苦業於十月一日開幕診療今爲酬謝各界惠顧之雅意對於治療技工取費低廉請觀光臨無任歡迎之至

科目　齒科一般　口腔外科

奉天齒科醫師會畢業　院長 孫國華

地址 新京大馬路郵局前　電話（二）二九九四番

準備施行新學制

民生部規定移行要綱頒行

各級學校遵照改組

民生部鑑於新學制業已公佈在案、茲更制定學制移行要綱、以期對於新學制之移行萬無遺漏云、

〈學制移行要綱〉

一、方針

因施行新學制、將舊制之諸學校、根據左列方針、移行於新學制、

1、將舊制學校、改編爲新制學校時、如二者之程度修業年限、及實業科目相等、則舊制學校、應於施行新學制時、全行改編於新制之該當學年、

2、將舊制學校改編爲新制學校時、如二者之程度及修業年限相異、則應於施行新學制時俟現下在學之學生畢業爲止、仍依舊制爲原則、但如次項所定將改編於新學制者、不在此限、

3、關於舊制學校、及施行新學制時、依照新制而設置之學校、應依照各學校令及學校規程、關於設置、應呈請主管官署之認可、但在公立學校、不妨彙總呈請之、

二、舊制諸學校整理要綱、

(一)初等學校、

A、舊制初級小學校應於施行新學制時廢止改編爲國民學校、或國民學舍、其單級制者、大體改編爲國民學舍、

B、舊制高級小學校、應於施行新學制時廢止、全行改編爲國民優級學校

C、舊制兩級學校、應順應地方之情形、及學校配置狀況、或改編爲國民學校、或改編爲國民優級學校、或改爲國民學校、與國民優級學校、兩校併置

D、私塾中之優良者、於可能範圍內、使其內容與國民學舍相等、認爲國民義塾、逐漸改編爲國民學舍、其內容不良者、漸次廢之、

(二)中等學校、

1、將舊制中等學校、改編爲國民高等學校、或女子國民高等學校時、舊制學校、應於新制學校長兼任之下、俟現下在學之學生、畢業爲止、併置於新制學校、但如舊制男子中等學校、爲修業年限四年之實業學校、其實業科目、又與應行改編之國民高等學校之實業科目相等得將舊制學級、於施行新學制時、改編於國民高等學校之該當學年、

2、男子高級師範學校、應行廢止改編於師道學校現下在學男子高級師範學校之第一學年學生、於施行新學制時、編入於師道學校第一學年、第二學年學生、亦同樣編入於師道學校第二學年、亦即康德五年度、師道學校之招生除去右記編入學生之外、尙有餘力收容學生始得行之、

3、將舊制初級中等學校改編爲職業學校、或家政女學院(以國民優級學校畢業程度、爲有入學資格修業年限二年者)時、將現在第二學年之學生、於康德五年度、仍按舊制爲第三學年之學生、併置於新制學校、將現在第一學年之學生編入於新制學校之第二學年、但不希望編入學生、得轉入於他處仍依舊制存置之、同種學校之該當學年、

4、在舊制中等學校所在地、不設置新制中等學校時、將現在第一學年之學生、編入於國民優級學校補習科第二學年、但不希望編入之學生、得轉入於他處、仍使舊制存置之同種學校之該當學年、

三、舊制諸學校畢業生之新制諸學校入學資格、

1、將舊制初級小學校畢業者、看做與新制國民學校畢業者舊制高級小學校畢業者、看作與新學制國民優級學校畢業者有同等實力、承認其與新制上級學校之連絡、

2、將舊制初級中學校畢業者、看做與國民高等學校、或女子國民高等學校第三學年修了者、有同等實力、承認其編入於國民高等學校或女子國民高等學校、第四學年、但只限於男子初級實業學校畢業生、得編入於課以同種實業之國民高等學校、

更於康德五年度、應行設置第四學年、三學級之國民高等學校、及女子國民高等學校之各科別學級數各省分配表另定之、

許可編入於第四學年者、乃專爲對於志望入學上級學校者、而另開之途徑、是以希望編入之學生多數時、須施行愼重之銓衡、如僅以一年之修學、欲將國民高等學校畢業生之名者勿使其濫入、

3、將舊制高級中等學校或高級師範學校、第一學年修了者、看做與國民高等學校、或女子國民高等學校畢業者、有同等實力、承認其與大學、及其他上級學校之連絡、

四、私立各學校之改編、

關於私立各學校之改編、亦應按照前項要領改編爲新制學校自不待言、尤應於改編時勿使誤謬新學制諸規程之適用上之緩急輕重、對於監督上、務期萬無遺漏爲要云、

日本有風俗、於兒童『七五三』歲時、沐浴更衣、赴神社參拜、以祈禱兒童一生之幸福、左圖爲我國電業公司社長丁鑑修氏令嬡、亦循此禮於今日赴新京神社參拜時攝影、足徵滿日一體已無不至矣、

【寫眞】十四日午前十時在國務院擧開之全國各省次長會議情況

伴隨法權撤廢促進法規完整

制定利息制限法

比日本法更爲維新

我國政府、爲預備於十二月一日實施之治外法權撤廢趕急整備各項法規、於十一日中尙將多數法規公佈、此等法規之中、現在法制處審議中之利息制限法、更爲完整、尙較日本該法、顯然維新、殊堪注目、乃在舊援用民法第二百五條規定、約定利率超過一年百分之二十、債權者對於超過份利息並無討要權、在新民法因關於利息制限、特別不設規定、行之的單行法、此次企劃制定此種制限法、聞誌該法主要項如左、

一、利率回避照於債權額區份、爲一率、斟酌我國特殊情事、爲大略蕪援用民法程度、(乃按一年二割程度)、

一、關於超過法定最高利率之部份、認爲返還請求權將該返還要求權之時効、按照民法一般規定署之爲不合理、故制定五年程度之短期消滅時効、

又誌日本利息制限法如左、

一、對於債欵額設區分、照各區分規定最高利率、

二、雖有無論如何名義、起過利率於審判上爲無効之雖然、實在問題上、以手續費其他各項名義、被銷賬因制限以上之高率利息、一般債務者、負擔過多困難此事、到底經濟的優位之債權者、乘於債務者困窮、貪不合理之高利、故在日本近趨爲改正、在我國先於日本、擬作維新之立法、其成果各方面甚期待之云、

日本衆議院 歡迎張總理

【東京電】日本衆議院、於十四日正午、在東京會館、擧行歡迎會、歡迎張總理、彼時、由衆議院有小山、金光正副議長、及顛母木、島田、安達、安部、杉浦、與其他各派議員多數此外有上田北滿皇軍慰問團長、及團員等、由外務省方面、有廣田外相、堀內次官等出席、共進午餐、然後有小山議長之歡迎辭、及張總理之謝辭、於二時許散會云、

罪大惡極逃走盜犯 終被領警逮捕

十二日下午三時解禁、前月廿七日上午二時半許、奉天領事館警察山海關分署鈴木正雄、羽島信男兩巡查將公文書僞造、詐欺、强盜犯人鮮人魏春源(四二)怨豹(一五)親兒二名、由天津往京城押送中途至奉天、由奉天站向領事館警察署走到五經路、該兩名膽大計畫脫跑魏用隱藏之手槍脅迫兩巡查而將現欵七百五十圓重要書類强奪、殘留怨豹而逃走矣在該案發生後領事館警察署即禁登報、經盡心竭力搜查近由魏之書信得到線索於十二日上午三時該署矢口司法主任所指揮之警官隊、圖們警察署員協力、竟逮捕在奉天大北關潛居中之犯人、聞魏素任圖們民會副會長職、將公欵消費約七萬圓、智能犯人、自脫走以來、亘一個月半、巧妙使用變裝具、隱避富局搜查云、

近日氣溫忽降 已入本格寒冷

十四日晨氣溫較日前暖和忽急激降下、而變寒冷、凍手凍脚、據中央觀象台觀測、十四日上午六時爲零下八度一分、較十三日晨降下三度許、而更較去年今日之氣溫如左、

十一日	零下	七度三分
十三日	同	七度三分
十四日	同	一二度七分
十五日	同	一四度六分

爲若干暖和、在新京初雪之日、偶與去年相等爲十月十六日、但較去年此時降雪爾後殘留雪根、本年能即消融蓋較去年此時溫暖之故、觀象台預報科謂如下、

氣壓布置尙未屆冬季狀態以爲由上海方面高氣壓乘於南風、向滿洲移動之故、本日氣溫急降、乃因該高氣壓斷切、其夾當發生低氣壓、迄至嚴冬、稍有時間之漸漸寒冷云、

福民獎券又開彩 頭彩 七七二一

第四十四回福民獎券業已開彩茲誌頭二三四五等彩得號如左

△頭彩 七、七二一

甲 新京泰正號
乙 齊齊哈爾洪昌盛
丙 安東高野洋行
丁 松尾商店
戊 奉天森洋行
己 錦縣大信利

△二彩 五、五三三

甲 撫順石原洋行
乙 哈爾濱官吏消費組合
丙 新京金泰洋行
丁 松尾商店
戊 奉天森洋行
己 新京泰正號

△三彩 一六、四二七

甲 奉天森洋行
乙 哈爾濱山口商店
丙 吉林單殿臣
丁 新京泰正號
戊 齊齊哈爾洪昌盛
己 哈爾濱官吏消費組合

滿日華電傳照片 刻已具體準備

滿洲國內電氣通信事業、節節整備擴充、形成一大飛躍進展、而電電會社除將着手明年度新規事業新京、奉天間無電桿地下線工程外並計畫開始連絡滿洲國與華北之奉天、天津間及新京、奉天大連三大都市間電傳照片、刻着手具體準備 奉天中央電信局石谷技術課長、現在赴連、即進行此項具體計畫聞以上各地間之電傳照片、均爲有線者、使用機械係丹羽博士之NE式、日前天津奉天間、試驗成績極佳、豫定該項工程、在明春解氷後動工、一旦完成之曉、與奉天新京間無電桿地下線竣工同時、開始之東京新京間電傳照片相俟、完成滿日華大電傳照片網、對於三國文化及經濟提携上貢献至鉅、各方擧極期待云、

木曜會慰問內蒙軍

滿洲國內特殊會社聯絡機關之木曜會、對於事變以來協力皇軍勇猛善戰之內蒙軍此次贈送慰問袋、醵金五千圓爲製作費、十二日已託蒙古會館爲傳達、 蒙古會館、接受之下、極爲感激、與軍當局及關係當局協議後、即採取送發慰問袋之手續云

刊誤

昨日夕刊訪日記者團赴熱海誤刊爲赴熱河謹此更正

福昭創業紀 (115)

儒丐 著 廖經世 畫

第十五回 續和議太宗申七恨 戰寧錦明將守孤城

夫理直在我。蒙天垂佑。賜與城池官民。今日退還。是不顧講和有意激我之怒也。我國敬天愛人。久爲遠近稔悉。爾國土地人民。歸我之後。悉已奠定安集。若擧以還爾。是違天而棄人矣。又云。方以一介往來。又稱兵於朝鮮何故。遂疑汁之言不由中也。夫我豈無故而征朝鮮乎。庚子年。我兵東征收我邊境屬國。師旋時。朝鮮以兵阻我。我軍擊敗之。殲其將卒。然亦未嘗因此宿怨也。其後烏拉貝勒布占泰。伐取其城邑。朝鮮以布占泰屬我姻戚。遣使來告。求爲勸阻。我遂命令罷兵。乃朝鮮忘我大德。於乙未歲。無故稱兵來犯。旋即敗去。所俘將卒。我不忍誅。留之豢養。尋亦釋還。翼仍修好而朝鮮無一好言相報。反自尊大。肆言輕我。又納我逃亡之人。自始至終。與我爲難。我猶遲之數年彼卒不悔罪求和。我乃興師致討。天誘其衷。惟天意是我而非朝鮮。故我軍所至克捷。已和好矣。然自李剌麻通使以來。我亦未嘗有不征朝鮮之說也。有何言不由中。而爾疑之。爾詭言修好。仍遣哨卒偵視我地。收納逃亡。修葺城堡。是爾之言不由中也。我國將帥。實以此疑爾矣。又云。息止刀兵。將前後事情。講析明白。此言是也。乃又云往來書札。無取勤氣之言。恐不便奏聞。夫是與非。必明爲剖析。而後和好可成。故前書歷叙原委。詳悉事機。使爾國君臣信我坦白。若徒以無取勤氣之言相抑。則匿其意而不言。難於議和矣。似此欺謾之詞。與前遼東廣寧碌碌諸臣何異哉。爾洞察前後。熟諳機宜。若果和好。未有不誓諸天地者。人或可欺。天可欺乎。來書云。先開諸物。所當酌裁。夫講信修睦。藉金帛等物以成禮耳。我豈貪多而利此者。設爾國力有不支。則初和之禮。可酌減其半。我國亦以東珠。人蔘、皮等物酌報之。既和以後。兩國往來之禮。則仍如前議。若如此定約修好。永息兵爭。兩國之福也。至爾等於我。實漸加輕慢。前來書。尊爾皇帝如天。李剌麻書中。以我隣國之君。列於爾國諸臣之下。如此尊卑倒置。皆爾等私心。夫人君者。代天理物。上天之子也。人臣者。生殺予奪。聽命於君者也。今以小加大。賤妨貴。於分安乎。我揆以義。酌以禮。書中將爾明國皇帝。下天一字書。我下爾明國皇帝一字書。爾明國諸臣。下我一字書。以後爾凡有書來。當照此式寫。若爾國諸臣與我並書。我必不受也。

勃興之國。不但軍旅得人。將材輩出。便是文事也正不可輕視。明廷諸臣。舞文弄墨。固是長技。但是徒務大言。滿腹偏私。總免不了處處皆有漏洞太宗此書。曉暢明白。理直氣壯。絕無半絲虛僞。最後又用書式。把崇煥教訓一番。尤爲坦白。不與明帝爭列。自認下一字書。更見太宗不務虛榮。惟求實際也。還有與李剌麻書。亦爲緊要史料之一如今我們把它鈔在下面。書曰

觀來書。以佛門弟子。爲介紹之人。欲成兩國和好。爾剌麻博通理道。明哲人也。

美術禮品

樣式隆重 價値經濟

適合潮流之社交物

本行自製銀盾盃鼎花瓶匾聯條幅景片無不精細鐫刻美麗絕倫誠爲餽贈親友喜慶壽儀獎賞紀念之上上佳品題刻欵識能誌永久洵稱社交之愛物出品迅速價格從廉恭請各界參觀

新京大馬路 電話二三一九〇

愼昌鐘表行啓

代售處
吉林河南街本行 哈爾濱大西洋表行
江省南大街本行 錦州新愼昌表行
洮南興隆街本行 大連浪速町本行
白城子興安街本行

是都門現代化的
西服專門店

立昌洋服號

立昌號的西服、是高等技師裁製、
手工精巧! 樣式流行! 保您心滿意足!

新京大馬路長春大街口電話(二)一二二八號

紅血輪補丸之效能 每瓶壹元外埠給郵

有病服、百病全無、無病服、血脈活潑恢復、健康精神充足、學生服、補助腦力、記憶力出、青年服益精補腎、身强力足、婦女服、容貌鮮艷、經脈調疏、

奉天大南門裡東華門南 歐美藥房 東號

續招第二期男女汽車司機講習生

四個月畢業學費低廉負責教授考得免許爲止十八歲以上粗通文字之男女均可入學招二十名
簡章函索須附郵票二分即寄

報名處
新京東四道街帝都汽車學事務所
本會二道河子東盛路汽車站前路南
新京帝都汽車學講習會

肺病吐血 唯一良藥

患吐血肺病者福音

肺癆病吐血急效劑:治肺病咳嗽藥出世!!!

此葯專治青年肺病咳嗽久嗽成勞大口吐血痰中帶血鼻出血五勞七傷肺癰肺痿氣管炎肪膜炎老幼四季咳嗽痰喘春秋犯病屬服普通醫葯經年不能除根者速購此葯一概療治詳細說明在本街代理店奉送

輕者一二料重者三四料左右准可全愈永不再犯

代理店

◆吉林五洲藥房◆濱江道外桃花巷震興源◆開原新磁號◆海城宏升樓◆遼陽華勝和◆營口豐利藥房◆安東大生家◆洮南永和堂◆拜泉吉慶升◆綏東同德福◆窰門華西藥房◆双城義昌德◆公主嶺三合德◆北鎮立發號◆西豐厚記絲房◆海倫久逢長◆綏化德衞恒◆黑河大同藥房◆泰來同和興◆范家屯福慶長◆克山吉慶昇◆鄭洲同盛居◆呼蘭永德堂◆盤石福聯魁◆朝陽鎭恒興厚◆山城鎭慶豐厚◆西安永記號◆清原泰和長◆大連華西藥房◆鞍山聚豐厚◆鳳城振譽泉◆本溪祥豫昌◆大連康德記源棧◆奉天大西關同德堂◆東豐德聚興◆海龍永興厚◆昌圖愼記藥房◆牡丹江積盛和

新京總代理處 五洲藥房 分行濱江道裏十三道街路南四十號精業堂代售 總行奉天大西關月窗口精業堂

吉林專刊

李銘書題

第二五二號
吉林支社
吉林市北大街一七二號
電話三一二八一番

省署召開資源調查 竝鴉片斷禁協議會

吉林省公署、玆以中央爲蒐集整備在設定與遂行人的及物的資源之統制運用計劃(國家總動計劃)上、必要之基礎資料、併資產業年次計劃之實行、及其他行政之運用起見、故特施行資源調查、惟關於此項調查之方法、實有加以討論之必要、以免感有遺□、再對於鴉片之斷禁亦需要安切之協議、俾資徹底剷除惡毒、而符國家之善政、及愛民以德之旨、故該署特於月之十三日上午九時在本署會議室、開催資源調查法並鴉片斷禁關係協議會、屆時省次長、及各市縣旗屬官等、均已出席、參與會議、玆將其所協議之各項錄左

一、關於資源調查之協議

1、關於資源調查法令之說明

2、關於資源調查說明及懇談、

一、關於鮮人學校交接之說明及懇談、

一、農事合作社關於事項之懇談、

一、關於鴉片斷禁方策實施說明及懇談、

爲啓迪市民常識 教育館强化問事處

吉林省立民衆教育館、爲啓迪民識、發展社教起見、故刻將市民問事處、特施以强化、同時並擬定規章多則、分佈於市民知悉、凡關於定章可能範圍內之字事、如前往面詢或函問時、均能予以圓滿答覆、此誠爲市民之一福音也、玆將其所定之問字問事規章錄左、

一、本館爲解釋民衆疑難、便於民衆識字起見、特於書報閱覽所、附設問字問事處、專答問字問事各項

二、問字問事人、須按簿依次填注名姓、並按序發問、如函詢者、亦依次逐一答覆之、

三、問字者、所問各字、限於本國普通應用文字、不得故意問難、

四、問事範圍、除於吾人日常生活、實際應用等事、項目爲左列、

甲、交通＝郵電、路航、

乙、實業—農林、工商礦

丙、法律—民法、刑法、訴訟法、違警律、

丁、教育—家庭教育、學校教育、社會教育、

戊、財政—銀行、貨幣、賦稅、

己、禮俗—婚喪、酬應、

庚、其他—普通常識、

五、問事時面詢函詢均可、但面詢時、含有專門性質或條文及特別事項者、須隔日答覆之、

六、問事問字時、面詢除每星期一及例假外、上午九時午後四時答之、專函者不在此限、另有問事投信箱、隨意投之、但須將姓名職業、詳細住址、所問事項、亦須注明、

七、問事問字者、不得有爭吵情事、

八、本規則於公佈日實行之

高師入學考試 全國優秀踴躍參集

我國最高學府吉林高等師範學校入學考試、定於本月十四、十五、十六日之三日間舉行、由全國優秀踴躍應募者、實逆一千三百人、比較去年顯示增加、鑑於定員二百名、其競爭激烈者、可想而知云、

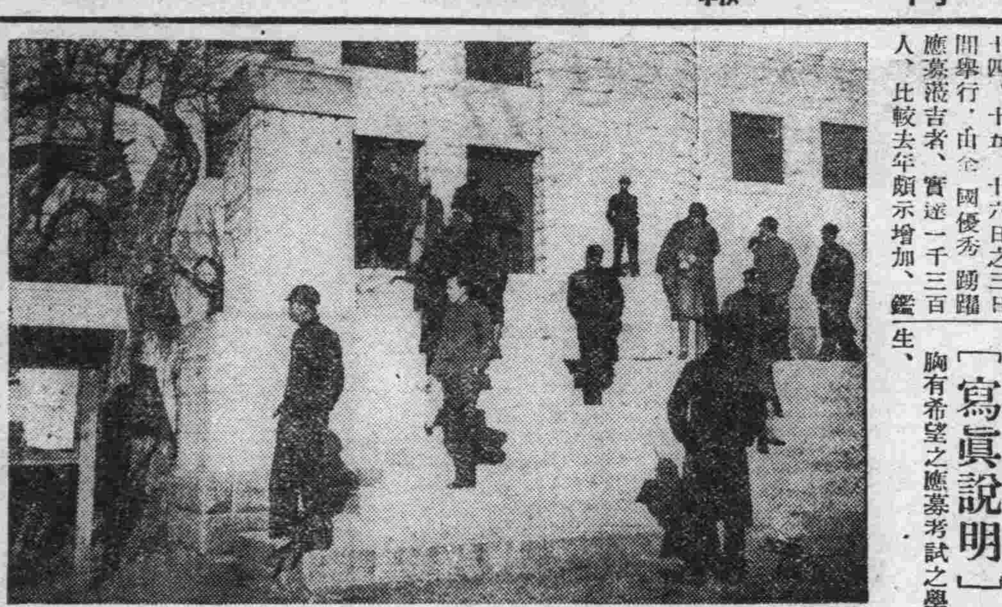

[寫眞說明] 胸有希望之應募考試之學生、

江堤竣工式 開隆重典禮

吉林省公署土木廳、爲慶祝江堤、及環江馬路之落成、乃於本月十二日上午十一時、在省公署前方、高搭五彩牌樓、交叉燦爛光輝之滿日兩國旗、舉行盛大之竣工慶祝式典、松水一碧、風不揚塵、似爲同祝大吉林之發展者、來賓相繼蒞臨後、乃開始式典、於下午零時三十分告終、爾後經李士木廳長引導記者及來賓等參觀諸工事、又分乘汽車赴公會堂、大張慶祝宴、於和氣藹藹爲吉市祝福中、而散會云、

(寫眞說明) 完竣之護岸江堤

警廳體恤商艱 善良小販免去照像

吉林警察廳保安科、前爲統制市內小販、以免宵小混跡計、於請領營業許可之際須備付二寸小像片、然現爲體恤勞動起見、對於市內遊動小販、而能得到該管甲牌長之證明者、可勿庸再行照像、但有關取締規則者、則仍然照舊、以資愼重、而免貽患於將來、似此兩全辦法、便利殊多云、

東關衛生隊 遷移新址

吉林市公署、東關衛生隊、玆以事務日見繁多、舊有隊址、不敷佔用、因之特覓安巴虎門外萬順香房後延升胡同一號、兩所大院、前院房屋共計二十餘間、前院作爲辦公室及倉庫、後院作爲工人宿舍、現正修理間壁中、於月之十五日、即行遷於新隊舍辦公云、

爲訓練有爲青年 本市北大馬路 近將組織青年團

際玆非常時局下、保國衛民、爲一般青年應盡之責任、故本市北大馬路各地方有力者、鑑及於此、近將組織青年團、積極從事青年者之訓練、以便協助我國雄偉之大業、至其內部、計設有庶務、修養、福祉、體育四部、其中任命團長一名、總理事務、並設副團長二名、及部長數名、此外尚聘請顧問等、以資襄助一切、刻正在募集會員、暨準備進行中、至於實現期日、當亦不遠云、

第二次派遣警官應援隊 於十四日踴躍出發

自中國事變勃發、友邦進軍膺懲兇頑以來、洽如疾風掃枯、摧毀敵軍、迭佔要塞、華北大局已告砥定、會師金陵爲期益近、然後方治安之維持、亦極關重要、因是我國當局受軍方之託、選派警官前往應援、吉林警察廳特抽選三井警長以下〇〇名、編成臨時警官隊、於十四日由吉出發、踴躍赴〇〇方面工作去訖云、

二軍各部隊 十月份討伐成績

吉林第二軍管區各討伐隊、爲肅淸跳梁小醜、力促樂土完成計、對於風燭淺匪、晝夜搜剿、軍威所至、罔不予以潰滅之打擊、玆將其十月份、討伐成績彙誌於左、

(一) 敎化戰鬥司令所

1、額穆縣治安隊平隊長、率同討伐隊於十月二日、向當石河子北山、琵琶頂子二站西溝方面掃蕩、次日在舊塔拉北方石頭嶺子附近、與匪首不明之共匪交戰外、前後與該匪接觸計亘三天、斃匪一、鹵獲三八式小銃一、我方無恙

2、十月十二日、向大山嘴子、(官地東北方二十五軒)東北方地區掃蕩之〇兵第〇〇團第〇連李連長以下〇〇名、於十三日上午四時在大山嘴子東北方十軒八家子、與土匪古林以下十四名遭遇、交戰約二十分、將匪擊向東北方密林中逃却、按右匪情之細川中尉以下〇〇名、及在塔拉站第〇連楊中尉以下〇〇名、當即出動、與該李連長協力追擊該匪中、是役我方無恙、鹵獲拳銃一、同彈五、鉛彈二十、鉛彈製造機一、黑色火藥三袋、子彈袋一、食糧若干、匪方遺屍體二、

3、敦化治安隊第〇連第〇排第董准尉以下〇〇名、於十月十五日上午三時、由駐屯地出發、向牛心頂子西方掃蕩、進抵双牙子(敦化南方約三軒之八六六高地附近、與土匪王法師劉僞營長合流匪約三十名遭遇交戰約一時卅分、匪向西南方潰逃去訖、是役我方負傷一等兵一、鹵獲小銃二、同子彈一二、拳銃一、同彈四並其他衣服等物若干、匪方遺棄屍體六 (未完)

醫學博士森田資孝先生推奬

帽子牌商標

頭痛聖藥 腦欣

頭痛!! 宜速服

腦欣如遇頭腦疼痛非常難忍時、頭目眩暈神智昏迷時、或讀書過度精神疲倦時及惡醉宿酒未醒時、倘速服腦欣可立見奇効、其効若響、服後三分鐘、頓覺頭目爽快神智淸新、苦痛若失、有如夜月秋遊能有心曠神怡之妙、此偉績確爲本劑獨具之特長、且雖連續服用、對於腦神經或心臟胃腸等、決無副作用、亦無影響、孕婦服用亦無害

「主治」
• 偏正頭痛 • 頭沈神昏
• 頭迷眼花 • 腦筋疲乏
• 精神憂鬱 • 面神經痛
• 宿酒惡醉 • 暈船暈車

四包入	二角
七包入	三角
十三包入	五角
二十八包入	壹円
六十包入	二円
百六十二包入	五円

☆腦欣、除粉末藥外尙有錠藥、一並發售、可隨意購用、
☆近防間有謀利之徒、僞冒本劑騙人、幸希注意帽子牌商標、庶不致悞
☆各地有名藥房均有代售

大日本名古屋市東區京町 荒川長太郎合名會社虔製
滿洲國總批發 新京藥品株式會社 新京大馬路二一三

百聞不如一見

性爲人生有至密切之關係、人故不知性亦耻也、欲知性者盍往一視

關於性的藥品及器具應有盡有□惠治生殖器發育不全□專治弱小性慾減退□物理的及電氣治療器具及各種藥品□專治限孌產兒各種器具及藥品□產生用器具品解絕男女性的煩惱珍奇器具□家庭和睦藥品□通經藥□關於性的參考書畫洋□雜貨各種膠皮性的製品零整批發

通信照會四分郵票封入函索詳章付郵票四分即寄 如承函詢當保守秘密回答

新京名物 性百貨店 新京頭道溝富士町二丁目 密庫妮溧塘左近

田崎治久律師事務所

◎日滿民刑事訴訟、民事調停、行政事件、
◎發明、實用新案、意匠、官許商標事件、
前記一切之處理暨鑑定
律師 官准辦理士 陸海軍大臣指定律師 田崎治久
新京興安大路四〇二號(佐倉大樓) 電話二一四七六二番 二、二九六九番

大同報社廣告部 電話二—二〇九六

新高香蕉糖

少爺小姐們的伴侶

新高香焦糖

新高駱駝

上野醫學博士指導 維他命•A•B•C•D•E 充分含有

讀書。運動。散步等 莫忘携帶與愛用

附帶彩品

新高製菓大連工場

青春腺

「青春腺」爲德國醫界泰斗施泰乃哈博士發表提取動物分泌液製成、經各國醫士在臨症實驗上認其確能增進精力、改良血色、增加體重、促進食慾及新陳代謝、袪除倦怠疲勞等症而顯有返老爲幼轉弱爲强之功 主治『青年』滑精、記憶薄弱『壯年』陽萎、早洩性交無能、四肢無力、氣虛貧血、房事過度、手淫過度、神精衰弱腎囊潮濕『初老及高年』之腰痛、倦怠、耳鳴、失眠、消化不良『婦女』經寒、經閉趕前錯後、行經腹痛、腰腿痛、帶白、不孕、及流產等症、凡有乏嗣之憂者、苟能耐心服用、不難夢占熊羆、洵强精種子之聖藥也、區別男性用、男性動物內分泌製成、女性用、係用女性動物內分泌液製成、

附送 大盒定價五元買一盒送一盒一打五十元、
小盒原定價二元現照五扣只售一元
一打十元

各埠代理列後、新京義和謙、中西藥房、五洲藥房中法藥房、大連華泰藥房、吉林五洲藥房、義和謙新興藥房、熱河全富興、赤峯道生藥房、美利斯藥房、洮南德應仁、奉天金城藥房、北市場子崗藥房、江省德泰盛、撫順信仁堂、旅順大德堂、孫合德祥厚、遼陽義和堂、營口中西藥房、公主嶺三合德、義合順、四平街裕發和、海城和發福、瓦房店康德記下九台積昇和、哈爾濱華美藥房、寰球藥房、安東瑞祥泰、陶場德盛恒、大德元、新京同發合泰和藥房、中興藥房、寶和堂、中央藥房、大生藥房、新亞藥房、赤峯干中藥房、下九台錦和慶、裕豐和、公主嶺義和順、

滿洲國總代理 駐新京四馬路口 哈德洋行

新民戲院 十一月十六日

早場 安桂芳 孫玉樓 楊孝崑 翔看燕 吳蕊蘭 王文娟 周又宸 雪艷鈴 張春山 顧寶祿 九麟童 王福寶
紅梅閣 四杰村 哭長城 虹霓關 趙五娘 空城計

晚場 吳寶森 吳又宸 王文娟 孫玉樓 吳蕊蘭 張春山 翔春燕 吳蕊蘭 九麟童 雪艷鈴 王文娟 周又宸 雪艷鈴 張寶材 九麟童 吳寶森
落伽山 戲牡丹 胭脂虎 頂花磚 鋸大缸 打魚殺家 法門寺 女起解 塔子溝

文化大戲院 電話(三)六〇三〇番 十一月十六日

早場 姜明成 賣華山 馬連元 晏茹 牟春艷 花榮 牛藍 梅玉英 曹克春 邢景 李知一 杜十娘 牛素舫 新素資 張樂祥 甘洲琴 小篠紅 新銀舫 金子菀 胡治年 李天賀 尹鳳樓 破虎傳 頭本

晚場 姜明成 斬黃袍 馬連元 李大賀 新素舫 牟春榮 李名一 曹克英 于公案 曹克英 甘玉祥 金洲菀 小篠紅 新麻紅 花銀琴 牛艷舫 胡艷年 二本破虎傳

光明影戲院 西五馬路永春路 電話(二)三四七六番

今日演 天一出品 全部對白有聲巨片 重歸

這裏有三個性的女性 同是沉默忍苦耐勞的

是時髦摩登小姑娘 一篇實寫部

主演 范雪朋 陸麗霞 陳麗雁 張振鐸

樓下一角 樓上一律一角

下期演! 桃花扇

春國大戲院 新京東五馬路 電話(二)一一五四

十六日起至十八日止共三天

天一公司最近偉大出品 全部歌唱對白有聲巨片 三集 施公案 又名 鏢劍奇緣

主演 郎傳 麗維 珠秋

◎張桂蘭署印盜武! ◎黃天霸花園比武! ◎黃老鼈彪顧作月老! ◎虬蜡廟擒舒德功!

黃天霸比武招親 羣雄大破虬蜡廟

票價一角

下期放映 聯華出品配音巨片 夜半鎗聲 聯華全體演員主演

新京頭道溝日本橋通

十六日起至十八日止共演三天

天一影片公司出品 全部對白有聲巨片 春宵曲 葉秋心主演

都市的風景線…… 戀愛的透視鏡……

○○○春宵一刻値千金 對此如何不勤子心 莫負青年須自愛 從古知音可知○○○

票價一角

下期放映 天一公司出品 案偵探

新京東三馬路 電話(二)三〇〇五番

今日放映 金剛影片公司出品 斬龍遇仙記

主演 陳玉樓 衛道明

日期 十一月十六日 十七日 十八日 三天

票價一角

下期演 鐵扇公主 胡蝶主演 本月十九日放映 注意日期

大安電影院 新京五馬路一永春路 電話(二)二六八四番

天一公司最新出品全部對白歌唱有聲大巨片 掙扎

大天一魔術團 著名幻術團 新奇的變法

主演 陳玉梅 葉秋心

票價 樓上一律一角 樓下一律一角 軍警學生一律一角

京都電影院

達尼埃爾韓流主演 PCL特作提供出品

不良清年 人情紙風船 日華事變新聞 暴露間諜戰線

預告篇 一月十二日起

五天退錢

官准立案淋濁聖藥到京了 淸鬱化積膏

此膏獨治五淋白濁、新久淋病、無論急慢性初得重犯、如何痛苦、及女子傳染一種淋帶、速貼此膏內服(滅菌靈)在五天以內、所有淋毒濁汁、概由小便排出、淋漓即止、此藥活血解毒、專滅毒菌、所以貼膏服藥之後、毒走小便、則小便必換混赤之色、輕者一付、重者服兩三付、管保去根、永不再犯、且貼膏服藥、百日不忌、百病不犯、如貼至五天無效、請即將膏原回退錢、決不食言、膏藥每貼一元四角、滅菌靈每付六角現新貨又到了

各埠代售處 新京六馬路口儒林藥房◎吉林中西大藥房◎哈爾濱道外南九道街新興號藥房◎安東省中富街東益增遠藥房◎江省新新藥房◎外埠函購貨款先寄郵費二角

1938年

BAYER

拜耳

十字商標 為良藥之明證

隔夜應酬過多
次日精神不振
速服加當一片
立能使君安適

加當為最可靠之良藥專能解除各種痛疼立止身體疲乏精神衰頹一經服用功效立見請常備一盒以供不時之需

加當

立止痛疼
振作精神

老牌 註冊商標

珞玲粉

「皮膚的健康」是選擇化粧品上的第一條件。敷了增美、洗後肌膚滋潤而嫩細這就是珞玲粉的特長。

滿洲代理店

皮膚營養

珞玲雪花膏

本廠自製、珞玲雪花膏、質良價廉久蒙社會歡迎、際茲寒風漸烈、冷度日增顏面手足多有凍裂之弊、如用本號珞玲雪花膏時常搽之、可保無慮、且能增潤顏色男女均可合用、請嘗試之、各洋貨舖均有代售

珞玲化粧品製造廠啓

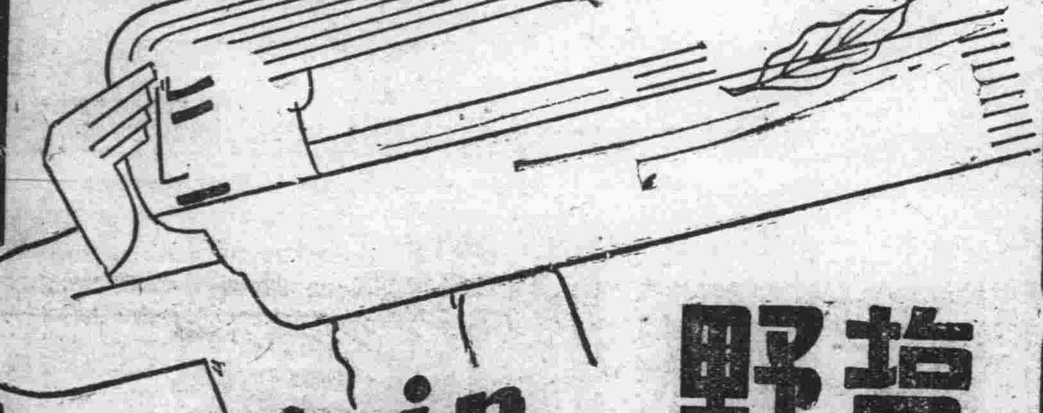

感冒 頭痛

齒痛·神經痛

塩野阿斯匹靈片

Aspirin "SHIONO"

夫「阿斯匹靈」之解熱作用　並非因其分解物而起　乃由其原形被吸收而致故雖為藥典之適合品　依其分解之難易　對於微妙之藥理的機能　可齎以重大的影響　是為不難察知之事實　「阿斯匹靈」之藥物的特長　實依其分解之不容易而始發揮者也

塩野「阿斯匹靈」者　鑑於向來之「阿斯匹靈」　有上述之缺點　苦心研究創製為純良之醋柳酸也　品質性狀　絕對優純　不易分解　是其特性　無味價廉　尤為餘事

包裝
片劑　五片　二〇片
粉末　二五瓦　一〇〇瓦　五〇〇瓦

製造兼總發售處
株式會社 塩野義商店 大阪道修町三丁目
奉天駐在所 奉天松島町十四番地

SA—12

五淋白濁 一盒斷根

利比兒

何必忍受痛苦！
速服利比兒五日痊愈

淋病初起時期因尿道炎故小便刺痛且膿濁淋漓痛苦不可堪治療得宜即完全斷根矣。倘在初起時誤服劣藥任淋菌破壞劣藥無力裁制迨一二星期以後痛止濁稀病家每誤認為全愈私心竊喜豈知非但不愈且淋菌由前尿道攻入後尿道急性變為慢性入於老白濁之途此時淋菌簇集後尿道以粘膜為護符任何洗滌注射或電療俱被粘膜所阻隔不能傷其毫末從此淋菌作祟生生不息逐步內侵直至攻入睪丸以致變為癱殘廢之關節炎睪丸炎。本品有透膜殺菌特殊藥力不論新久白濁雖在極嚴重之時服後藥力滲透粘膜淋菌悉數殲滅故全球各國患淋病家均認利比兒之效力為無上之權威

各埠大藥房均有出售

發售本舖 竹村製劑所 大阪市東區南久太郎町

大同報

朝刊

朝夕刊共十二頁

發行人 衣寶田　編輯人 富彭年　印刷人 賀澤民
發行所 印刷所 新京東六馬路 大同報社
電話(編輯局)二一四七二四 (營業局)二一二〇九六
振替口座(滿)新京一一七〇 振替口座(日)奉天六六六
報費 一份五分 一個月壹元壹角 外埠郵費在外
廣告價 一行(五號字十二字)一次壹元

韓復榘之末路已至
黃河以北一敗塗地

【天津十五日電】已於十三日進出津浦線西側杜家橋、牌子莊之赤榮、福榮兩部隊仍續濟南進擊、十四日午後四時占領倫鎭(禹城西南二里半)、即向東方前進、十五日午後四時、將濟南西北方十二公里之晏城占領、將津浦線在禹城後方遮斷、一方津浦線東方地區之皇軍、十四朝遂佔臨邑進出其南方、由臨邑敗走之廿九師及禹城方面八十一師、七十四師韓復榘軍、爲皇軍巧妙包圍戰、陷於其圈內、自招殲滅之命運、與東方占領齊陽已達大黃河畔之石田部隊互相呼應、先鋒部隊已到抵由濟南北方六公里之地點、濟南城望如指顧之間、皇軍意氣愈益軒昂云、

【〇〇十五日電】韓復榘麾下精銳曹福林(廿九師)、李漢章(七十四師)及廿九軍宋哲元之大部隊、在商河、臨邑、惠民及慶雲之線佈陣、以藉謀奪回德州、皇軍當即擊破之、着着奏功、十三日席卷臨邑、商河、高唐之敵堅陣、石田部隊突如以奇襲十四日早曉占據大黃河北岸之要衝濟陽、各部隊均在進擊中、一方在〇〇根據地之陸軍航空隊與之呼應、發揮效力不遺餘地、據中平部隊連日低空偵察、直向黃河南岸如雪崩後退之敗走兵、疲勞已達於極點、只顧自身安全、敗走初冬枯草之山野、共形悽涼云、

占領晏城、去濟南僅六粁

【平原十五日電】日軍包圍陣、由禹城迂廻之部隊而猛進之福榮部隊、十五日午後四時、長驅前進占領晏城、茲更沿津浦線前進中、於是、日軍已進至去黃河南岸濟南之六粁(公里)之地點矣、

爆擊桑梓店附近
華軍用列車粉碎

【旅順十五日電】旅順要港部十五日午前十時卅分發表 第〇〇艦隊航空隊、前日繼續與黃河方面陸軍之作戰部隊相協力、十四日爆擊濟陽、長淸間之敵渡河部隊、將敵渡河中之滿載軍需品及戰車二十數輛被爆擊、或大破、並在桑梓店附近爆擊敵之軍用列車、將該列車及站台內線路數處均大破、對敵密集部隊、亦與以大損害、本爆擊活動中、雖受敵裝甲列車之猛烈的砲擊、但除發動機腹部命中一彈外、並無任何損害、終將列車爆彈命中、大破後始悠悠歸還云、

【軍艦〇〇十五日電】吉田司令長官麾下之航空部隊〇〇機、與劉下逼近黃河之陸軍部隊協力、連日猛烈轟炸中國軍、茲在山口大尉指揮之下、十四日午後於禹城南方閻庄發見怪裝甲列車、當予轟炸粉碎騰空、於桑梓店炸破密集部隊、於晏城炸破車站之線路等、全機歸還〇〇基地、據山口飛行長談云、於閻庄、發見僞裝之怪裝甲列車、擬向我機射擊、遂即急降下轟炸、當炸擊飛翔之空、共他與日本軍交戰中之密集部隊、黃河之渡河部隊、亦加予同樣痛擊云、

愛護婦孺入南市之日軍

占領臨邑南進

【濟源十五日電】隊長部隊、出動於距離黃河六里之臨邑之主力、目下向臨邑擊中其濟南間之要地、將〇〇〇之先遣部隊之一部、爲謀遮斷敵軍擊破遂將該處占領云、敵之退路、長驅迂廻作戰、

植田、寺內兩軍司令官
拜受勅語後
謹呈覆奏文

【東京十五日電】本日午後六時陸軍省發表‖植田〇司令官及寺內軍司令官、曾於本月十二日、拜受優渥之勅語、該司令官等之覆奏文、已於本日(十五)由參謀總長宮殿下代奏、茲將其覆奏文列之於下、

植田軍司令官之覆奏文

敬拜優渥勅語、不勝恐懼感激之至、臣等益當粉骨碎身、整飭應乎時局之作戰準備、以期仰副聖旨焉、

寺內軍司令官之覆奏文

聖上對於皇軍之將士、頒賜優渥之勅諭、臣等誠惶誠恐、感激涕滂、不知所措、即陣亡與傷病之將士、亦皆於地下床褥間、感泣靡已、恭惟作戰之成果仰承積威、臣等深體聖旨、全軍一體、益行振興士氣、縱即粉身碎骨、亦所不已、誓盡至誠克服萬難遼遠之前程、恢紘皇基以安聖慮臣等誠惶誠恐、謹以奏聞、

宋哲元再蠢動
率殘兵就自滅之途

【石家莊十四日電】目下在京漢、津浦兩線中間地區蠢動之敵、其主力已證明係宋哲元麾下第二十九軍之敗殘兵、前在華北戰線一敗塗地之宋哲元向稱爲抗日戰線之英雄而被一般所期待、嗣因敗戰赴南京被蔣介石大加申訴、遂失去衆望、今蔣介石以上海方面戰況、漸趨不利、中央無力派遣新軍前往華北、故遂不得不再度起用宋哲元以負華北防戰之任焉、聞蔣氏用其老獪手段、已支給宋氏軍費五萬元命從事恢復河北矣、故爲蔣介石奸策所乘之宋哲元已收拾殘敗、擬圖恢復順德、石家莊現已侵入京漢線東方河北南部向日軍施行逆襲但日前曾侵入順德東方任縣、南和方面之罊汝明鄭太章軍等自十日以來因日軍猛攻、連戰連敗殆已不能成軍及至十二十三兩日日軍占領其根據地之大名廣平後彼等已成袋中鼠、不日即可悉數殲滅矣現在河北民衆因蔣介石再度起用宋哲元、使河北重陷戰禍憤慨異常、均願華軍日早投降日軍云、

占領邱縣

【石家莊十五日電】京漢線方面、日軍猛襲又猛襲、使敗機之宋哲元軍全失戰意、陸續退却中、十五日正午、日軍部隊、將赴臨清之要地邱縣(廣平東北十里)完全占領向臨清方面退却之敵、退路已完全遮斷、少數敵兵向北方潰走、日軍加以猛追中敵遺棄約二百之死體及無數之兵器彈藥、完全陷於潰亂狀態云、

日清汽船開始活躍

【上海十五日電】自日本軍攻略上海南翔以後、黃浦江之水路、已由日本軍確保、因此日淸汽船亦以事變以來初次以楓丸就航於黃浦江、將拿捕中國汽船南興號(三〇〇噸)施航達金山、

京漢線雙廟鎭附近殲敵

【石家莊十五日電】十四日午前二時許、京漢線雙廟驛約有二百敵、同時刻前後漳河鐵橋附近、約有四百名敵乘夜而來、均被日本軍以運力奮戰擊退、如漳河鐵橋附近交戰歷經四小時、卒將敵擊退 敵遺棄一千屍體而逃走日軍毫無損害云、

天津日總領事赴東京

【天津十五日電】天津總領事堀內干城氏、爲報告現地狀勢、十五日搭午前六時天津發飛赴東京云、

樞密院顧問官栗野氏逝世

【鎌倉十五日電】樞密院顧問官栗野愼一郎子、十五日午後一時四十分逝世云、

伍堂使節一行由英赴柏林

【倫敦十四日電】國民使節伍堂前商相一行、自八日抵倫敦以來、即與英國各方面關于日英通商關係及其他問題、互相交換意見、近於十四日、乘午後八時卅分由利物浦街停車場出發前往柏林云、

吳江、乍浦敵無踪影

【上海十五日電】據海軍機十五日午後四時之偵察、在吳江、乍浦之華陣地、並未見隻影、今村、小倉兩中尉指揮之二架、在兩地上空以百五十米之低空飛翔、但並未遭敵方攻擊云、

蔣介石興登堡戰線殆矣
難民絡繹南京動搖
攻克蘇州卽在目前

【上海十五日快電】因自揚子江南岸登岸之日軍〇〇兵團占據常熟之結果、蘇州河完全陷於日軍包圍之局勢、南京蘇州間之電報電話、亦完全不通、據本日午後四時之確報、謂南京因得蘇州已危之消息、動搖達於極點、今晨以來自水路向上流避難之市民、已紛紛至於下關、又自南京至蕪湖之道路中、避難之民、已充滿於途云、

【上海十五日電】自揚子江南岸經常熟、蘇州、嘉興、至杭州灣之南北地帶、東方有無數湖泊沼澤、爲天然之要害、復有堅固之堡壘陣地、分布大軍、蔣介石對於世界所自誇爲中國之興登堡戰線、且爲爲不敗之對日抵抗線、豫爲堅固之防備、但遇以朝拔一城夕陷一邑之態度進擊之日軍、共恃以爲前進根據要衝之崑山、亦於今晨歸入日軍手中、因揚子江南岸登岸部隊之南進、突有岡本部隊占平望鎭之擧、致南京軍左右兩翼均被擊破、其由北東南三面被逐於湖沼地帶之南京軍、遂至彷徨於將坐待殲滅乎、抑打開血路以敗退乎之重大岐路、此數日內戰局之動靜、則極堪注目云、

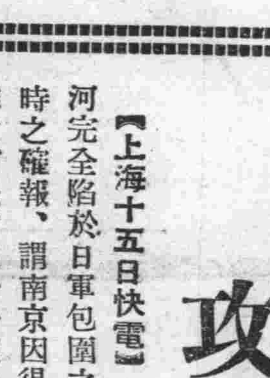

【漫畫蔣介石】

陸軍機爆擊
常熟、嘉興、平望

【上海十五日電】上海軍十五日午后五時五十分發表 我飛行隊本日早朝以來、以全力將在崑山北方及西方地區潰走中之敵部隊及常熟、嘉興、平望鎭等之敵陣爆擊、對敵加以甚大損害、與地上部隊追擊及攻擊予以協力云、

爆擊揚州

【上海十五日電】海軍航空隊〇〇部隊、十五日午后四時接在揚州有敵機之息、大擧翻翼連翔飛抵揚州、搜查敵機、但未見隻形、對揚州重要機關加以爆擊、全架悠然歸還云、

海軍機爆擊
上海戰線一帶

【上海十五日電】十五日海軍航空隊以全力與陸軍戰鬪協力、對蘇州、無錫、常熟附近之敵陣猛烈加以爆擊、收得大効果、又另一部猛炸嘉興方面、予以甚大打擊、又炸毀嘉興、蘇州、無錫各後方陣地之交通連絡路云、

轟炸太湖附近

【上海十五日電】日本海軍航空隊之〇〇機、自晨即對蘇州河口及太湖下流地區之敵人主力陣地、投以巨彈、而陸軍之航空部隊、亦協助之、對附近之主力陣地、加以猛烈轟炸、並對自崑山常熟敗退之敵、施以機關槍之掃射云、

進出太倉北方

【上海十四日電】上海軍司令部十四日午後一時十分發表‖在羅店鎭地區西方、亘於寬廣正面、將優勢之敵軍牽制中之田代、諸水、添田、倉林、橫尾部隊等隊、十三日攻略百家宅、新鎭、劉河鎭等、以對在南方嘉定城攻略呼應衛其背後、更追擊敗敵、是日夕已經占領太倉東方約四公里陸渡橋、澈夜攻擊、十四日進出太倉北方、現所沒收之軍火、計小槍數千挺、槍彈數十萬發之多、由此可知華兵逃走時之慘狀矣、

揚子江上岸
部隊占領常熟

〔上海十五日電〕今朝九時於揚子江南岸上陸之日軍佐藤部隊、將敵軍左翼之據點常熟占領云、

【常熟十五日電】佐藤部隊繼續猛進十五日午前九時卅分占據常熟城一角高揭日章旗翩翻、永津、高橋兩部隊亦突入市街、敵方遺棄多數之武器、彈藥、糧食及死體分西北方及西南方兩路潰走中、皇軍乘勝猛烈追擊中、

防衛遠東領屬
英荷成立協定

【倫敦十四日電】中國事變勃發以來、英國政府與荷蘭政府對彼等之屬領十分懸念曾作共同防衛之協議、前據十四日星期泰晤士報外交記者之消息、英荷兩國間對極東屬領防衛之一種協定已由現地兩國海軍當局就近訂立云、

九國條約改訂說
日本參加頗可能

【華盛頓十四日電】華盛頓外交界對於十三日九國條約會議席上、美國代表台維斯氏之演說、並不以日本政府二次拒絕參加會議爲念、情形頗爲安協、故對之深爲注意、尤其對於台氏表示、美國爲採取和平的手段、有考慮改訂九國條約之豫備云云尤覺寓有深長意味、茲將外交界之見解、綜合如次、如檢討九國條約改訂問題則日本 或可協助 各條約國、作技術的措置之提供亦未可知、即不以會議調停日華紛爭、而以會議改訂條約 則不妨及日本政府之顏面、然後在會議時決定共通的協議方針、如此則不違背九國條約之根本原則、且使日本可以滿足之解決案矣、

美議會開幕

【華盛頓十四日電】美國議會定十五日開會、民主、共和兩黨議員陸續抵京、華盛頓政界頗呈活動、議會當面問題、乃爲農民收入之增加行政改革、事業獨占法案等國內諸問題、商議不況對策但以支那事變爲中心之改正中立法問題爲其焦點云、

意代表反對
九國會延宕

【布魯塞爾十三日電】九國條約會議、十三日午后四時以非公開開會、將英、美、法三國代表所起草之對日宣言案提出、而開始審議、由意國代表提議略謂、意國非俟充分檢討內容則不能決定贊否、但以意見觀之、意國政府不九諸宣言案之一部或其部、再聽日本眞意如何英、美對之表示反對而論沸騰、將入審議時、意國、瑞典兩國代表力主本國政府須要請訓、於是定十五日午后四時再開議、七時四十五分散會

英樞相訪德
此非其時
―那共斯黨報論說―

【柏林十四日電】英國樞哈利法克卿、雖擬訪問德國、而遲遲未去、故各國新聞出種種臆測之說、倘有謂觀測不一、今那共斯黨通外交政策如何轉換云云者十四日揭出希總統側近者筆以『不適當之時期』爲題論說如次、表示强硬意見反德的雰圍氣旣經議成、哈利法克卿之訪問德國、將延期、因非其時也歟云

松井司令官恩澤
南市難民回生

【上海十五日電】上海南市城內避難民區蒙松井軍司令官賜一萬圓之救濟費、故均喜出望外、該避難民等、見日本憲兵來至避難民區、均謂如慕集人夫、則吾等願往任日本軍驅使、更據神父賈其諾氏主張支配該救濟費言稱、日本軍如此親切、令人感謝已極、今贈此款、擬第一辦醫療第二辦衣類第三辦食料之補給等用云、

英意調整國交
恐難境諸事實

【倫敦十四日電】以地中海問題爲中心互相反目之英意兩國調整國交一事、已十一日齊亞諾意外相與巴駐意英使會談、首先開其緒、傳聞艾登英外相、亦近會晤墨索里尼意揆、據各斯通信社倫敦支社十四日决意國交調整會談、由英意將要求如左、

一、在西班牙意大利義勇軍之撤回、
一、地中海維持現狀、
一、地中海航行自由、
一、在亞剌伯意方停止煽動、
一、在意屬利比亞一部兵力之撤回、

對之意方所要求者、是爲承認阿比西尼亞併合、對蘇聯的支持、緩和兩項、故意此種會談、難免難撫云、

實行淸掃南市
日軍按戶檢查

【上海十五日電】十四日南市城內之淸掃工作、由橫田憲兵隊、塚本、岡村部隊及川並部隊、愛甲、松本部隊等正式開始、按戶搜查占據地區、發見華人時先予以身體檢查後皆送入難民區域、上海街道雖素稱狹隘、因稠秘人口搜查殊非易易 玆爲恢復交通將所有之塹壕從事平塡、查難民區境界線、到處貼有日軍之安民布告與傳單、難民區華民衆均喜形於色云、

金山衛住民
感謝日軍

【上海金山衛城十五日電】日軍〇〇部隊上岸金山衛以來、住民對日軍感謝之聲、澎湃興起、因〇〇部隊追擊過急、不得已使喚住民以援特務兵、支給相等工錢、華軍自來不報酬亂抓苦力。因此日軍恰爲財神、然而後方任務略竣、到可前進之日、住戶懇願、『再延長駐屯吧』隨於戰綫擴大、曩賴日軍正義、住民之感激、益爲昂揚云、

大軍肉迫嘉興

【金山十五日電】十五日晨占據嘉善之日軍野添、藤山、小坂井、片岡等部隊、即時加以追擊、午前九時二十分、突破永興橋(在嘉興東十基邏)遂一擧而肉迫嘉興、敵軍所死守之嘉興、其陷落已迫在旦夕、又嘉興現正爲猛火所包圍云、

溯申江日艇
捕獲華砲艦

【軍艦〇〇十三電】日本江上艦隊麾下之〇〇艦、初以輕快無比之艦艇〇〇隻十二日午後五時二十七分、由黃浦江之閉塞戰型初成功並同夜澈夜調查敵軍敷設水雷情狀、由十三日繼續掃江作業於午前十一時、在閉塞船上流發見敵軍水雷機、將此水雷機引起、一方爲補給在松江、金山方面之日本陸軍之戰藥、糧食之軍艦〇隻、由十三日正午互相前後、起錨出港、以補給船〇隻爲嚮導因中國側自閉塞以來、約三個月之久、於黃浦江溯航將狹 ● 水路突破 通過之日本帝國軍艦、在黃浦江溯航海軍創設以來、乃今次最初之重大意義、最先發之僚艦〇〇及〇〇艦同日午後五時三十分、在關行鎭上流三哩之江上捕獲敵軍砲艦二隻、本艦乃在下流附近由金山方面下航之陸軍用船、南興號將其全船捕獲以後、而任務已完云、

崑山攻下
杭州灣上陸部隊
燦然光輝

【上海十五日電】上海大原野最後之要衝崑山遂告陷落岡本、竹下、長谷川各部隊以如疾風前往枯野、迅速行動、終獲得此偉大結果、十一月六日由杭州灣北岸登岸以來、向金山、松江、青浦等地前進復前進 十四日已迫近崑 山杭州灣上陸以來年齡垂於六十之部長自在陣頭、以徒步續强行軍終獲得崑山縣城攻略之榮譽

滿德實現經濟提携

中銀與奧特財團成立 物資信用貸款契約

昨在京簽字即日生效

德國奧特、鄂爾夫財團海外部長李特西氏、在庫諾爾駐滿德國通商代表及滿洲國政府當局斡旋之下、於滿德間物資信用貸款設定、自本年七月六日會開第一回會商、關邇後折衝數次。結果九月四日鄂爾夫財團與滿洲中銀成立如次協定唯因待德國政府正式承認始於十五日在新京經庫諾爾德國通商代表與大橋外務局長官、將公文交換完畢、即日發生效力、該協定之骨子如次

一、鄂爾夫承擔滿洲國政府及滿洲中銀所推薦之關東州並在滿諸會社對德國品總額達二百萬磅之訂貨、其利率、爲五分五厘、由訂貨之到達日起算、

一、中銀爲買主、保證對訂貨之支付、

一、滿洲國側之訂貨自協定効力發生之日起、在一年以內發出、

一、買主將訂貨總額之一成、以磅匯兌支付、其餘之九成以滿洲特產輸出貨價(特別、馬克)清償、

一、支付方法、作爲每半年賦支付、期限爲康德十一年六月末日、

一、滿洲國及德國政府承認該協定、予以必要的援助、

再、因協定成立、有懸念、恐基於去年締結之滿德通商協定、於兩國間從來之輸出入關係、發生異變、但基於此次之協定、對德輸入品、主要對象爲重工業機械類、照像機、染料、其他化學工業製品、置於協定之適用外、故就此點觀之於兩國之貿易業者、無何等影響云、

△昨日交換公文

夙在進行交涉之滿德信用貸款設定、因各經正規手續故於十五日午後三時、在外務局長官室、交換公文、屆時我滿洲國側大橋外務局長官、西村經濟部次長、筒井外務局政務處長、內田企畫處參事官、正金高島副支配人、海上中銀理事、其他外務局關係者一同出席、與德國通商代表庫諾爾博士交換公文後、大橋長官起立致辭謂、此次滿、德兩國間成立此協定、實不勝同慶之至、我滿洲國擁有無量資源、在產業方面、正飛進的展展、當此之秋、成立二百萬磅信用貸款、以貴國最特長之機械類輸進我國、貢獻重工業之發展、在我國言之、意義誠深、且更有成立第二、第三協定之期待、再日、德、意三國互相協力、防衞世界赤化盡力人類幸福、深思此種政治的大使命、則本協定於此政治的使命實予實質的內容、故確信其意義、尤重且大也云云、遂舉香檳乾杯、繼而庫諾爾代表以流暢之日本語致辭謂、此次我國奧特鄂爾夫會社與貴國間成立信用貸款、余更期待如君所言成立第二、第三協定、冀舉德滿兩國互相協力、與親善之實云云、再乾杯、於和氣靄中式閉云、

△外務當局談

關於與奧特鄂爾夫財團之約契成立、外務當局談云、滿洲國及德國政府當局、對於滿洲中央銀行及德國奧特、鄂爾夫財團九月四日在新京締結之第一次信用設定協定、已予同意、且對該協定之關係當事者予凡有之援助、並謀其圓滑運用、十一月十五日大橋外務局長官、與庫諾爾德國通商代表、將該旨之公文交換完畢、協定由此即日發生効力、再此次之協定、第一回、雖僅約三千五百萬圓程度之信用設定、但今後利用本協定增加時、則有擴張第二次第三次協定之方針而政府對於本協定之利用運用、亦不惜一切之援助滿德兩國間、自去年四月締結貿易協定、兩國間之通商關係即告緊密、且兩國間、復交換通商代表、尤使兩國親善關係愈趨增進、再經此次之信用設定協定、滿德關係、將更益加緊密親善、蓋滿洲國擁有無量之天然資源、當今後應竭力開發時期、產業五年計畫、將已成立、能利用六年之長期信用、且支付之九成、以滿洲特產品對德輸出貨價清償、截止期、因此關係、外國滙兌亦爲了節約、故行受利便匯淺又以德國言之藉協力滿洲國產業開發今後大可發展擴大、與滿洲國產業界之提携、殊值期待、

△德通商代表招宴

駐滿之德國通商代表、谷諾爾博士、因十五日在新京交換公文中銀與奧特財團間成立物資信託契約、而加以慶祝計、特於同日午後七時在中銀俱樂部宴請韓經濟部大臣、星野總務長官、大橋外務局長官、西村經濟部次長、筒井政務處長、海上中銀理事等關係者約二十人、大張盛宴、以示慶祝云、

(寫眞)中央銀行與德國奧特財團成立信用物資借欵簽字後同舉香檳祝杯

全國省次長會議 收極大之成功而閉幕

全國省次長會議第二日、十五日午前十時、續開、首由關東局並滿鐵、關於此次法權撤廢並行政權、移讓、各有致辭、對此、就各該立場並今後處置、由滿洲國側作簡單的說明、繼說明關於交通部、民生部所管事項並有谷次長說明關於北支情勢深喚起列席者之注意、暫爲休息、於三層樓食堂用午餐午後二時再開、中央側與各次長、作無隔意之懇談、對十二月一日之法權撤廢實施一新覺悟與決意、如斯省次長會議之日程閉會云、

治安部令頒 資源調查事項

治安部最近令各省長及警察總監等、於資源調查法施行日起、按規定之要綱、須整備人的及物的資源之統制運用計畫之設定、及遂行之必要資料、報告該部、其調查報告事項約爲人口、年齡別、職業別、移動、外國勞働者入國、出國者數目等云云

國都土木建築 十月達五千萬

新京方面、自本年一月至十月、土木建築之數字、共計達五千一百八十七萬餘元與去同期相較、則有一千四百五十萬之增加、土木建築之旺盛、可概見矣、

'躍進國都'更躍進 接收双陽、伊通兩縣各一部

今日舉行接收典禮 市區擴展

因新京特別市市域擴張、移讓合併於特別市之長春、雙陽兩縣各一部正式移讓調印式、定於十六日午後一時假市公署市長室舉行、由徐特別市長與鄭長春宋雙陽兩縣長、執行簽字、此次被特別市接收之地域面積及人口如左

面積 二三七平方啓羅

人口 二八四六五人

松岡總裁歸連

滯奉中之松岡滿鐵總裁、變更豫定、已乘十五日午前八時三十分發列車歸連云、

岸元林野局長 離京歸國

岸元林野局長因昇任農林省畜產局長本月十七日乘新京驛發鳩號、十八日經由大連港搭鴨綠丸離滿云、

奇! 熱灶坑內生蘑菇 顏色鮮艷而碩大

原物保存待供研究

頃據警察廳特務科徐福克君言稱、渠之住宅灶坑內於昨十五日午前炊爨之際忽聞火內有吱吱之聲、異而查之、則發見盆大之蘑菇一朶、飾色鮮艷、美麗可觀、君認爲奇異、遍詢各名醫、均未詳加解答、蓋灶內爲每日燃柴燒火之處、植物何得發生滋長、且其形殊大、徐君刻將蘑菇懸于室中、以待科學者之研究、亦千古之奇聞也、有識之士曷加以指示、究其是否蘑菇是幸、

慰問袋突破五萬

協和會首都本部、國防婦女及婦人會、新京特別市公署、共同主催之日滿軍警慰問袋、屆至昨十五日、已至及市民之熱誠、將預定之五萬袋募集數目、現已打破、刻正着手整理中、俟整理就緒後、即行分送第一線滿日軍警云、

"銀幕相見禮" 將與全國人士相見

映協明星 處女鏡頭

滿洲映畫協會、招考演員之工作、已經告一段落、即積極進入製作階段、於十五日已開始拍攝新進演員與全國人士『銀幕相見禮』之新聞影片、各演員分別介紹、並作關於個性之表情、表示滑稽動作、尤爲有趣云、

全國妓女檢黴 有病占百分之十二

民生部施檢統計

民生部保健司爲徹底撲滅花柳病、曾苦心研究花柳病傳染之直接原因、並講求種種適當之對策、督勵各地方機關、實施妓女檢黴、衞生工作、全滿妓女登錄名簿、總計妓女數爲八萬九千二百七十二名、經精密之花柳病有無檢診後、結果患染者竟達一萬〇四百三十二名之多罹患率約占百分之十二强、數目實屬驚人、此外尙患有傳染性皮膚病、結核性病患等、當局刻正徹底考究對策中、其受檢患者、計爲黴毒一九〇〇名、淋病六九九四名、軟性下疳一五三八名云

舉開蒙古展覽會

財團法人蒙古會館、定於十一月卄日起卅日止、假寶山百貨店、開催『躍進蒙古介紹展覽會』將蒙古文物、制度、產業狀態參考品、像片等公開、普及一般市民對蒙古加以認識云、

地方檢察廳 拍賣贓物

新京地方檢察廳、對於一年來沒收之盜賊贓物、凡二百七十五件、已均逾保存期間、於昨十三日援例舉行拍賣、本市各古物商爭相前往投標求買云、

龍王廟小學 將整日上課

本京東大橋新京特別市立龍王廟兩級小學校、前因建築校舍、敎室不足用、初級學生暫時分爲上午下午上課玆者新屋落成、敎室寬濶、是以該校適在趕作學生之桌橙、一俟桌橙齊備、各級即行恢復、整日上課云、

違反交通管理 一日四八件

首都警察廳保安科、日前施行交通管理、緝拿速力違反四八件而處以罰欵云、

驅逐市場內 無許可肉商

本京東三馬路東頭、東大橋橋旁、所開設之臨時小賣市場內、各行營業、均有起色、場內之賣肉小販、因皆未有營業許可證、故被當市驅出、一俟領到營業許可、方准交易營業云、

隨治外法權撤廢 轉勤我國朝鮮職員

△……人事交接手續完竣

【京城十五日電】滿洲國內治外法權一見撤廢、則十二月一日起滿洲國即與朝鮮總督府關係職員辦理接交除大使館通商貿易連絡員外、應入我國者在二千名以上、此事前經外務部宋事務官渡滿與滿洲國當局有所折衝、人事交接手續業已完竣、其結果入滿洲國總督府關係職員爲薦任官七名以次合計二千百二十七名云、

白根衆議員 乘機來京

視察哈爾濱中之貴族院議員白根松介氏、於十五日、於大和旅館云、

錦州市署機構

市長、副市長之下設五科 十二月一日起實施

設置籌備處於錦州城裡領事館跡、以黑柳理事官爲主班、市制施行準備中之錦州市制、玆於十二月一日決定實施、至晚本月末、市公署之豫算可確定、市公署之機構乃市長、副市長之下設有五科、

△市長‖副市長

庶務科(庶務科附事務官)

行政科、財務科、保健科

衞生科、工務科、

其中副市長、庶務科長、科附事務官、財務科長、工務科長爲日系、其他由滿系充任云、

興安西省成立 協和會省本部

協和會興安西省本部、訂自十二月一日、於開魯縣城開設、新事務長、決定爲前安東省本部事務長大槻晃平氏、至於本部長其他職員、尙未定、興安西省此次開設本部現在協和會、僅興安南省未設、將於後年度開設云

張揆使命達成歸國

離東京前 發表感謝聲明書

謹祈日本武運長久國運昌隆 並望對我國仍予援助

治外法權撤廢之答禮使節滿洲國國務總理張景惠氏一行、因在東京完成使命、乃於十五日乘午前九時自東京驛出發之燕車離京、就歸國之途、已誌本報昨日夕刊、當張總理於離東京之際、發表聲明書如左

余之逗留東京期間、極爲短促、然於此間洽如與家庭中長幼相談歡、同話故舊、此者余引爲最欣快之事也、尤其天皇陛下、對我國屢垂聖念、使人無任恐懼感激、玆當離京之際、謹祈日本武運長久國運昌隆、並望對我滿洲國、仍予援助也云云

總理抵宇治山田 參拜伊勢神宮

張總理一行於本日乘特急燕號列車、於午後二時十七分抵名古屋站、在車站貴賓略事少憩、復於二時五十七分、在田中愛知縣知事、大岸名古屋市長、青木商工會議所會頭等歡送中、由名古屋出發、於午後五時三十七分、到達宇治山田、即行下榻於櫃充行轅之油屋、豫定於明日(十六日)午前九時半參拜伊勢神宮云、

丹麥人宣敎師 經日軍之手救出

訪問各方面致深甚感謝

【奉天十五日電】前於十月十六日、在安東省岫巖縣、被日軍剿匪救出之大孤山滿洲國基督敎信義會宣敎師丁抹人包爾維古氏、今已恢復健康、特於月之十五日、歷訪奉天特務機關、憲兵隊本部、〇〇部隊等關係方面、對其救難恩人之日本軍當局致深甚之感謝言辭、且談其被匪監禁五十日生活狀況如左、

前於九月一日暴風雨之夜大孤山余之敎會、遇數十名匪賊擅入、將余綁走、帶赴各處、十月月底至距岫巖縣約七十里(滿洲里)之一匪賊山中、身遭監禁其後常有二、三匪人監視余身、對余殆不與以食物飢寒疲苦已極、余以爲將不能生還矣、及至十月十六日晨、幸遇日本兵隊、入監視之室、前往救余、但余疲勞已極、身已不能動轉、蒙該兵負之還歸岫巖縣地、去死還生、故對日本軍隊之犧牲的努力無勝感謝、一生難忘其大恩大德云云、(上圖即該宣敎師訪問加藤憲兵隊致謝)

原惣兵衞律師事務所

◎承辦日滿民刑訴訟一切法律及行政事宜
◎並應聘常年法律顧問及管理房產土地
◎代理創立各種公司呈請之手續
◎內外特許意匠商標 注册呈請手續代理
◎並右抵觸事件、侵害事件、再審查、評定請求一切、前開之一切懇切、迅速、處理鑑定、

律師 原惣兵衞

略歷
現大日本衆議院議員(當選五次)
陸軍大臣指定軍法會議律師
日本辯護士協會理事(日本全國)
現日滿法曹協會委員
日本大學維持員
前內閣法制審議會委員
德國柏林大學留學三年
勳四等 律師 辦理士 原惣兵衞
陸軍大臣指定軍法會議律師
律師 法學士 小松久雄
律師 辦理士 隈井亨
繙譯 徐奉先
通譯 馬駿亭
登記係 董英韜

事務所新京曙町三丁目二十四番地長春寺對過 電話番號(三)四七四七
事務所奉天浪速通廿八番地都大樓(大和旅館)對過 電話(三)三六一一番

國都飯店開幕啓事

[illegible]

新京市豐樂路明倫街
國都飯店主人謹白
電話二五二二七番

地照遺失聲明

敬啓者敝領有吉林省舒蘭縣壹區四家保新發甲段照壹張民國二十年六月十七日發給吉省滿字三〇四一五號四十三晌壹畝東至王姓西至陳姓南至大北至分水因自己不愼被火焚失除呈請本縣縣公署發新照外特登報聲明作廢如若此照復活及抵押他一概無效

舒蘭縣陳洪儒謹啓

緊要聲明

敬啓者敝號外櫃常占魁君因有他就自本年十月十號即與敝號脫離關係嗣後常君之一切行爲概與敝號無關特此聲明

公茂照像館謹啓

急告 新京

良三四馬路 中間路西 報

東聚興軍衣莊附設針織工廠

我的小廣告 人人要知道 註冊雙獅牌 襪子合手套 毛衣及背心 特請名師造 專門線的好 物美價錢小 製造比較高 決定者不少 請您買一次 零售與批發 價錢一樣要 欲求經濟者 特向大家報

協和服專門衣家

地方通訊

祝福防共協定成立 滿日德意「開親善慶祝會」 奉天市前夜一盛事

【奉天】祝福日德意防共協定成立、協和會奉天市本部主辦之日滿德意四國親善慶祝大會、十四日午後七時起在紀念會館舉行、六日會場有寇路帖呈駐奉意領事、修路持駐奉德領事以次德意在奉居留民、鹽澤特務機關長、森岡總領事、金市長以下日滿市民約二千參集、首由土肥協和會本部員致開會辭、經由鹽澤機關長、森岡總領事、德領事意總領事等先後登台演說强調日滿德意親善最後由金市長發聲三呼意國萬歲、森岡總領事發聲德國萬歲、德領事發聲日本帝國萬歲、總領事發聲滿洲國萬歲、嗣後演電影會場充滿國際親善之色、午後十一時許閉會

建國精神宣揚週間 開社教懇談會 決組社會事業聯合會

【海城】縣公署、爲舉辦建國精神、宣揚週間、於月之十日、下午一時、假縣公署會議室地址、召開社會教化團體懇談會、屆時出席與會者、約五十餘人、茲將其開會順序、及懇談事項、詳誌於下、

◎會序◎

(一)開會、
(二)開會致詞、(韓教育局長)
(三)全體肅立、向國旗行最敬禮、
(四)合唱國歌、
(五)縣長訓詞、
(六)參事官講演、
(七)開始懇談

懇談事項

一、關於時局社會教育趣旨徹底之件、
決議、遵奉省令、澈底進行、
一、關於社會事業聯合會組織討論之件、
決議、先行組織準備委員會、推定委員十名、氏名列下、
辛子香、崔仲三、趙庚南、趙佐卿、周維樸、韓竭修、李錦春、周復生等十名、

濾口事務長眞除

【本溪】本邑協和會縣本部長轉勤省本部、自水島前事務長轉勤省本部、曾派濾口寅雄氏代理、刻已發表正式任命濾口氏爲本縣協和會本部事務長矣、

國婦分會獻金 慰問傷病兵

【延吉】國防婦女分會長王唐嵩雲女士代表同會慰問傷病兵、于十一日午後〇時半、頃赴第二軍管區病院延吉分院獻納慰問金十元云、

精神作興週間 各項行事

【本湖】本邑時局委員會及協和會縣本部共同主催非常時局强調精神作興週間、由本月十日起始至十六日一週間、計其預定行事如下、一、十日上午十時於本溪湖神社前舉行大詔渙發記念式、次國旗揭揚國歌合唱、次東方遙拜、次大詔奉讀、次式詞、次大日本帝國萬歲、二、十一日本溪湖神社忠魂碑參拜、三、十二日國産品愛用獎勵四、無酒、五、十四日健康增進早起獎勵徒步獎勵、並於公會堂舉行精神作興講演會、由國民精神總動員政府委員今井三郎爲講師、五、無煙、六、不用品整理獻金、惟其預定如上之行事、當舉行之始日滿官憲一體列席並要望一般市民一致參加蔚爲盛典以期恒久勵行貫澈精神作興之實現、以符大詔喚發之本旨爲幸也云、

于主任到縣解欵

【四平街】於上月廿七日、登載梨樹縣財務局小城子分局主任于福祥、廢弛公務一則、現經事實上判明、前載其離局多日、原係到縣解欵、並在楡樹台分局、辦理交代、且該主任、服務多年、尙知盡心、前次依據小城子某首領所稱各節、與事實不符云、

農畜產品評會閉幕

【九台】本縣爲改良農產向上、使之健全發展起見、特由縣方主催、吉林鐵路局爲後援、於本月十一日至十三日(三日間)假縣立模範農場內、開農畜產品評大會、並於十三日午前十一時、擧行賞品授予式、藉以獎勵農畜產改良普及之實效、居期儀式隆重、參加者除全縣各關係職員出席外並有產業部、吉省實業廳、吉林鐵路局以及盤石、永吉長春等各縣均派代表蒞場云

四軍剿匪捷報 十月內斃匪二百餘

【哈爾濱】北滿山嶽地帶胡匪、經國軍之努力討伐、警團之協力、均以肅清、國軍在深秋之中、十月份討匪之狀況、發表如左

戰鬪、八十二回
討匪累計、六千九百名、
斃匪、二百三十三名、
人要奪下、十七名、
據獲小槍、五十三支、
子彈、三千粒、
大槍、十六支、
大槍子彈、六十五粒、
馬、九十三匹、

並其他物品甚多、國軍將校壯烈戰死者一名、士兵九名、負傷將校二名、士兵十九名、並將匪首北洋、闊圍長擊斃云、

慶祝日軍上海戰勝 哈埠擧市狂歡 十萬市民持旗遊行

【哈爾濱】殘虐擾害東亞和平之華軍、經友邦皇軍之威力、太原、大名、德州、均已先後佔領、華北之明朗化、由此而實現矣、上海之戰、已將嘉定、太倉佔領、日章旗飄蕩於中國之中心地矣、深爲各國軍事家所驚嘆、哈爾濱協和會市本部爲中心、與各機關團體聯合之下、決定於十五日上午零時三十分、擧行市民戰勝遊行大會、並印有大批傳單標語、滿貼於市內要巷使一般市民一望而知友軍之勇敢也、茲將其遊行之班次人數、誌之於左

△第一班、南崗、事務局、中子警察廳、鐵路學院、濱江省公署、稅務監督署、稅關、專賣署、郵政局、高等法院、高等檢察廳、地畝局、電電會社、哈爾濱中學、哈爾濱女中、婦人會、婦女會、鳥拉西米哈學校、銃兵同盟、極東軍事同盟、卡沙之古、事務局中學、第一實業科學、阿依古深夫師國耶中學、傘哭沙瀾夫斯鼓斯中學、市立高級中學、青年同盟、斯西牙中學、多拉斯哈中學、實業中學、高商工業、省立工業、醫科大學省立女子中學校、女子師範夫阿古牙新瀾耶中學、南崗保、香坊保、顧鄉屯保、南崗、各小學校約二萬五千人、在神社集合

△第二班、省立中學、外交部、市公署、日滿製粉、電業、日本民會、國際、朝鮮人分會普通學校、道裡商會、夫阿西多、夫阿多、婦會、高商、合同中學、高級小學、白系事務局、憂大牙協會、省兩級中學、師範學校、高級學校、經緯保、新安保、水上保、各小學校、在道裡公園集合、參加者二萬人、

△第三班第四軍管區軍樂隊、兩級中學、航務局、航業聯合局、計器公司、道外商會、團敎分會、婦女會、正陽保、南新保、北新保、太平橋保、松浦保、各小學校、在道外二十道街濱江公園集合、參加者一萬五千人約計市民遊行十萬以上、盛況異常云、

慶祝戰捷大會

【扶餘】日軍在上海太原節節勝利全縣特學行慶祝大會、於十日及十一日由騎兵廿九團聘名伶演舊劇、縣署籌辦之殃歌等、通衢貼到處懸掛國旗參加之各機關學校團體市民眞有萬人空巷風雨不透之勢、於十日上午十時開會行禮如儀、首由騎兵廿九團長致開會辭、次由縣長、致祝辭、及各機關代表祝辭畢、開始演奏舊劇及殃歌等、鼓樂喧天、備極熱鬧、一般民衆對時局認識愈益深切云、

大連消息

滿鐵地方部最後之 臨別紀念行事 定二十七日起擧行

滿鐵依治法權之撤廢、而將移讓附屬地行政權、致滿鐵地方部將於三十日施行解散、但回憶該部有三十年歷史關係、故決定最後之臨別紀念行事、自二十七日起、亘三日間、擧行意義甚深之紀念事、並報告行政之使命、

△二十七日 午前十時於本社會議室內開催、地方事務所長各學校長會議、由松岡總裁訓示地方事務所長學校長述答詞、午後移入分科會由一時起於協和會館內、對地方部故去職員執行慰靈祭報告今次移轉事項、

△二十八日 午前十時起於協和會館、招致全滿地方委員福祉委員、衛生委員其他供職者、擧行表示感謝之意並贈呈感謝狀紀念品、

△三十日 午前十時、於滿鐵協和會館擧行對滿洲國及敎育機關轉任各社員之秩別式、當日由松岡總裁、並各重役、在連社員參列下、及沿線各地方事務所同時擧行

更由滿鐵地方部對轉出社員計敎育機關四千名、滿洲國一千二百名中、有百名爲善後整理委員、約一年間留於本社整理事務云、

嚴冬初來 濃霧乍現

大連埠頭名物―煙霧、近日來愈見利害、十二日早大連灣一帶被霧籠罩、天地變爲一色、四顧不能相視、當八時半入港之奉天丸停泊港外等候驗關之際、而淡黑色之濃霧、益爲濃厚、汽笛作響、而稅關巡視之小汽船、亦不知所向、於港外來往巡視然埠頭方面之乘客、亦皆呆然不知船所在、直至近午始行飛散云、

工業化學支部 開研究發表會

工業化學全滿支部、爲研討工業之躍進、特於十三日午後一時起假大連東公園町技術會館內、召開昭和十二年度秋季研究發表會、故前往參加者化學專門人士極爲踴躍、茲誌當日講演人員如下、

一、硫礦溶液中之鐵分的比較分析法(藤田四三雄)
二、關於骨炭用煤之性質(丸山智明)、三、芥滿洲產黴粉質原料製造酒精之研究、(第五報)、四、芥包米之酸棉化法製造酒精等、(吉野正鑑)、此外又有特別講演、由滿鐵中央試驗所顧問傳利池汗世基爾氏、述水術製造工業最近之發達、直至午後五時始行散會云、

檢擧不良食品 各署堆積如山

大連市自虎列拉病菌消滅之後、而腸窒扶斯症又興風作浪、隨之而發現、大連衛生當局對此種傳染病、亦極爲注目、據查該病菌之傳染媒介物、多以腐爛食品爲最甚故各警察署衛生係、於本月初督飭署員及防疫監吏、對不良食品加以檢擧、現已告一段落、而大連署衛生係所檢擧之不良食物、啤酒五百十瓶、洋酒四八九瓶、日本酒一七八瓶葡萄酒一一二瓶玉米酒一八一瓶、中國酒八七、汽水五七二、罐頭二七三個、此外尙有其他物品不下數千件、均堆積衛生倉庫內有如小山一般合價約値兩千餘元、爲數頗屬驚人云、

慶祝皇軍戰勝

【蛟河】額穆縣協和分會於月之十三日爲中國事變皇軍戰盛慶祝大會、假蛟河公會堂擧行開催講演大會、各機關人員及人民等屆時均往參加、約有千餘人頗極一時之盛云、

哈市花絮錄

自殺未遂

道外十六道街公和棧司賬劉廷樻、年五十五歲、因染有白面嗜好、每月間之六元四角收入、實不足每日過癮、近因天氣寒冷、各處親友告借甚多、無法償還、又因無力購辦棉衣於十三日由櫃逃走、乘小船過江、將行松浦鎭附近、即行跳入江中、希圖自殺、經駛舟者及岸上之人力護打撈上岸、當未殞命、經松花警察署送於該櫃云、

賭徒被捕

鼎新屯四十七號、住有吳貴臣者、向無正業、每日間以耍錢爲生、於十三日又召集一般賭徒在家中大耍牌九、正在興高歌烈、呼么喚六之際、被司法科搜查班檢查者聞聲趕到、計捕獲賭犯周德功、吳貴、黃金寶、曹連福、李宗才、李尙福、姚玉文、李懐珠等八名、將賭具、賭資一干犯人帶科懲辦云、

汽車肇禍

哈爾濱市內之交通慘劇、經警甲之維護多日未見發生、於十三日上午八時三十分、警廳保安科安寧股日系警長丸山氏在馬家溝河溝街站車站等候電車之時、由東來一營業小汽車(八九五)號、後牽一壞汽車向前行駛、該警長一時未能注意、被該車撞倒、後腦部負傷甚重、即時不省人事、當經局警將丸山氏送往滿鐵醫院救治、將司機者帶往署懲辦、據醫生之診斷、傷頗危險云、

西豐擧行等四次 農產物品評會

【西豐】我滿洲地大物博農產豐富、以致各縣紛紛提倡改良農業、增加生產、而我西豐縣長、黃式叙氏、田邊登參事官、爲獎勵優良、以便起發人民精農、產物評會、於月之十、十一、十二、三日間、先期通令各村公所、遴選一優良農作名品、已達千餘份、而後經審查長鍾秀奇、又實業股李股長、趙技師、滕科員施行品評、結果得奬者、計三百八十餘名、品評決定後着手陳列、初中校大禮堂爲品評會地址 高堵松板牌樓且懸匾額、橫書西豐第四次農產品評會、陳列各種農產物、井然有序、頗壯觀瞻、於十日正式開幕、歡迎參觀及分商各界、蒞會指示、是日各界人士、男女老幼、及各校學生、參觀者不下四千餘人、頗稱一時盛況、茲誌其奬狀授與式順序(1)開會(2)國歌合唱(3)向國旗行敬禮(4)夏總務科長開會詞(5)縣長致詞(6)參事官致詞(7)實業廳代表致詞(8)來賓祝詞(9)審查長報告、(10)獎狀授與、(11)受獎者代表謝詞(12)閉會詞、

治廢紀念式典

【雙陽】縣公署奉令於月之六日、假協和會前廣場、經縣長參事官等率同本 署各科局股 長僱員代表、以及各機關首腦、法團等、以及軍警團隊、學校於當日午前十時、齊集該場擧行治外法權慶祝式典、儀式頗爲隆重、直至十二時始散云、

冀東消息專欄

民廳調查各縣 警察編制配備

【唐山】本市冀東政府民政廳長王季章氏自蒞任以來對於各縣政治無不力加整頓、致政風成績已可概見、該氏關於安民保境早已安定決心計劃、惟安民之政策、首賴警察保障、對於是項警察編制配備、是否照規定編制法實行、爲明瞭各縣警團近來各項體驗所得以及地方治安匪患之消長情況、按照實際需要、於原有經費範圍內、擬具切實方案並給具各分局所隊住在地詳細圖說、連同新舊組織比較表、限令各縣於接受通令後於文到日十日內擬呈送廳、以憑統籌核辦云、

丁科長視察歸來

【山海關】本邑縣政府總務科長丁克强氏、於前赴往滿洲國各地視察政情、經過奉天、錦陽、營口、鐵嶺、現已終了、於九日晨歸來、旋即將視察詳情報告縣長後、於次日即上班視事云、

教科書不當處 實行刪改糾正

【山海關】本縣府頃奉冀東教廳令對於社會教科書其中多有不合法之處、除國語自然算術依法保留外、其他不合法者應一律刪改糾正等情、本縣學務科奉令後、已飭令各該小學校、遵照教廳規定刪改糾正、茲將應糾正之教科書列左、計初級第一册第一頁青天白日旗畫、應改爲五色國旗畫、第十一頁第十二頁十三頁十四頁同、初級第五册第六頁、五現在的貨幣中央紙幣畫刪、第二十五頁、十七蔡愕全課刪改初級第七册第一頁、二我國固有的道德課文內容、忠孝仁愛結義和平字樣、改爲孝悌忠信禮義廉恥八字、第二九頁十八、冀東防共自治政府組織內容及一覽表應修正之、

盜墓賊判處徒刑

【山海關】距縣城西八華里之七星寨人辛得勝、年卅五歲、素無正業、無所不爲、於今夏令勾串同 夥劉禿頂 趙林之子趙某、三人共同操作盜墓之業、作案數起、事機不密被當局警隊捕捉獲案後、經數度審訊供認不諱、結果經司法科判定有期徒刑五年、褫奪公權五年、共同夥劉趙二人、因所在不明、尙在懸案通緝中、

【山海關】本邑衛生事務所長李成材氏、近鑑時疫流行、對於人民衛生及防疫事宜、非常注意、除督率所屬實行防疫注射外、並辦理井水消毒法業已施行多日、頃以市內公共厠所、亦須得消毒以防傳染之源、是故昨特派員攜帶石炭酸等物分別辦理云、

冀東政府籌備 成立二週年紀念

【唐山】冀東政府鑑於轉瞬間已屆該政府成立二週年紀念之期、(即二十五日)實有慶祝之必要、擬由政府已飭令關係方面、妥爲籌備、刻已擬定分班合作、遴選人員分組辦理、諒屆時必有一番盛況云、

克己自治勤勉謹愼 掃除從前陋習

治廢紀念式通化省長致辭(二)

茲自我滿洲國被承認後、迄今不過五年、兩國即達到如斯容讓之地步、此實日滿兩國頗堪引爲同慶的事情、而我們國民、對於法權撤廢的精神、更應當特別的理解根據建國精神 務使早日邁進、我國家法治國家的理想實現、以不負友邦日本期望之厚意、尤其是在滿洲的日本民族、更應當負着喚起滿洲國人民醒悟的責任、充分領會日本帝國對滿洲的國策根據建國精神、作五族中之中堅分子、奉公守法的努力邁進才好、

試看現下日支間不幸事件累次勃發、中國方面不念日本帝國以前擁護的一功、反疊出不法狂暴的行爲、蔑棄信義、事以排日爲事、以致發生此次不幸的日支事變之端、詳查中國此種暴舉、不外受軍閥的唆使、和共產黨的煽惑所致、所以日本帝國負着的使命、也就不外乎膺懲軍閥、和除暴安良的、

自事變以來、日本帝國陸海空軍侵炎暑犯寒風、勇敢奮戰、於槍林彈雨之中、跋山涉水、不避艱險、忍飢耐寒、不辭勞頓、這種偉大的功績、實在是我們應當永矢弗諼的、我滿洲國皇帝陛下、曾向日本帝國天皇陛下、親致『當統率全滿國民與貴國一致協力以期發揚兩國精神一體之眞義』之電、我滿洲國所以興師動衆、協同日本軍助戰、以建東亞之新天地、

而驅除赤化共產者、即根據此種精神也、並一面開發產業、力掘資源、供給軍用、期無遺憾、採國家總動員之體制、於物質精神兩方面擧日滿一體之實以期確保東亞永遠之和平再按照現下世界各國國際的情形、如政治經濟和對立的思想上觀察、實在是處在一觸即發的險惡時代、處在內外情勢如此緊迫之際、我們國家之安定第一步、確在乎國民決意之固定、並且對於將來不免之重要波折發生也、得有一番覺悟、所以我們國民從此以後、益當振起精神、急起直追、努力前程實行民心作興、力掃從前陋習以應當難局而發展國運於興隆地步至於官民更當相率認清我國在世界上應負之使命、和眞價、耐困難忍苦勞擧國一致、力謀進展、以應此內外緊迫的現勢才是、更應借此建國精神、宣揚週間之機會、克己自治、勤勉謹愼、辦理一己之業務、掃除從前坐食素餐之陋習、過有統制有紀律之生活、俾得貢獻於質實剛健之隆運的國家以不負皇帝陛下聖旨所期望、實爲鄙人最後之所盼望者(完)

四幼兒無知弄火失愼 可憐身葬火窟

【貔子窩】市外夾河廟會、胡蘆頭屯、附近農戶場園、於十二日、正午發生驚人大火、其狀甚慘、一時轟動四鄉、電告貔子窩警察署、經司法主任、率領全員、赶至現場、檢驗一切、判明乃係胡蘆頭屯、劉永發之場園、因有馬架窩棚一座、於月十二日午前十一時許、乘農人値休息之際、有小孩四名、在窩棚內玩耍、因年幼無知弄火失愼、頓時火烟上升、及人發見、趕救無及、竟將於窩棚內、玩耍小孩四名燒斃、經人將火撲滅、小孩四名、早已絕命、厥狀極慘、見者無不嘆惋、當經官驗畢、即令掩埋、此四名幼兒、乃係同屯、二一一番戶、劉長德之四女代兒子七歲、五女云花子五歲、六女春令二歲、並同一二三番戶、王忠威之三男、永喜當年六歲、刻聞其家人等、咸悲痛幾絕、如此慘劇、雖因幼兒無知、亦係家長之不關心之所致望一般有子女者、可不加以愼諸云

義勇消防隊 近將解散

【龍井】龍井義勇消防組隨治外法權全面的撤廢、即將於近日移讓於滿洲國、故擬先行解散、現組織體並對現幹部中年長者勇退、代以新進壯年者、以改新陣容、於七日午後七時半、網羅新舊幹部、擧開會、以協議解散之種種方法云、

秋季宣撫 映畫工作班 赴四鄉工作

【伊通】滿洲帝國協和會伊通縣本部、爲謀管下各分會、徹底了解建國精神、及認淸時局眞相、並普及協和會之使命、使一般會員素質向上、並工作主旨於十一月十二日、十三日在營城子、開催講演、電影會十四日休息、十五、六日赴伊丹鄉開催講演會電影會十七八日、樂出鎭工作與前同、定於廿日返縣云、

嗎啡・鴉片 海洛英中毒

治療好機! 勿再遲緩 快來試用!

戒斷鴉片煙癮 最新發明靈藥

福嗎哪兒

對於像嗎啡中毒之原因不一定的症狀、即或用單味劑而不見効的時候亦不少、或者吃着這種治療劑成爲習慣的結果、均是爲藥効不十分的緣故、橫竪不免有苦惱的、這就是人們日常所經驗的事實、對於如此症狀、務望大家須要挑選像「福嗎哪兒」能夠綜合的見効的藥劑就是。

因爲本藥的効能急速施行獨特之解毒作用而在長時間抑制札掙不佳的禁斷現象、促起異常物質之排出、因此儘着減少常用麻痺藥之欲求量、務使患者達成心身爽快、食欲恢復、安靜安眠、以致急速的杷中毒症狀減退一下、而連此等因於中毒的隨伴症狀、漸次弄向好狀、以致上述症狀可見痊癒就是。

適應症 鴉片、嗎啡、古珏茵 海洛英、古加茵等 及其他同類麻藥之中毒

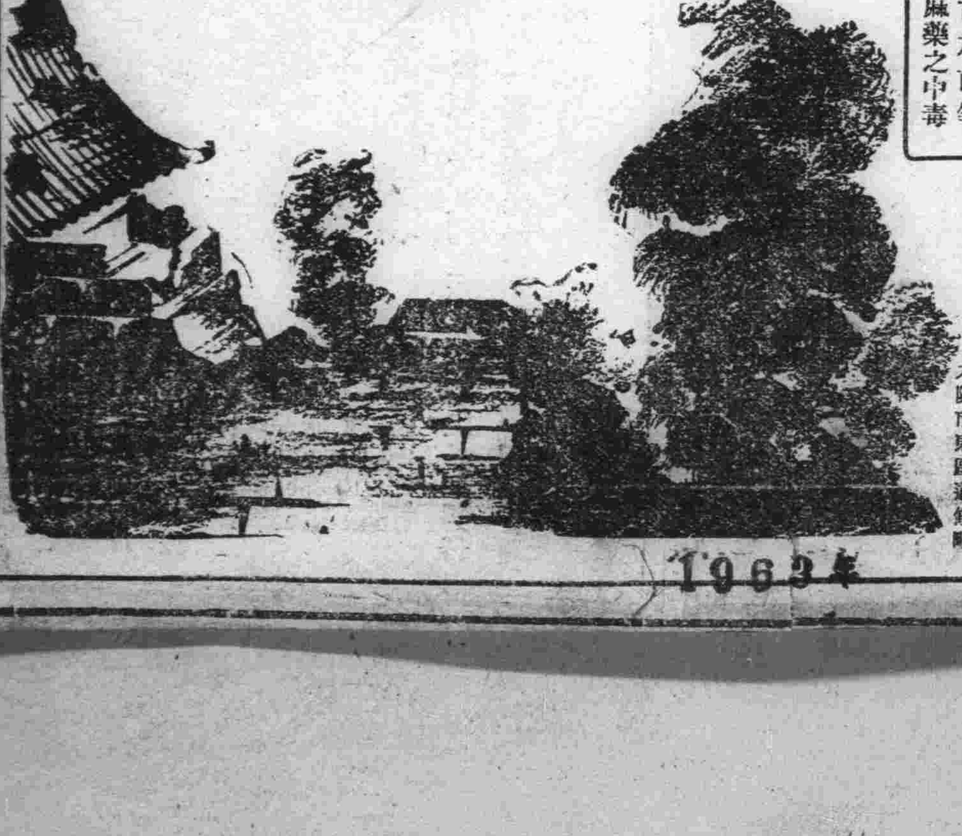

製造處 順天堂醫化學研究所
總發行處 田邊五兵衛商店 大阪市東區道修町

東西的自然詩觀（下）

厨川白村作 陸傑譯

自然很多中國文學的感化以後，以前對於比較冷淡的自然美，方始覺醒的話，我以爲這是理的。萬葉以後的日本詩人，受了中國文學的刺激與啓發，自從歌唱自然美以來文學也像在中國文人的畫裡所見的一樣，漁夫如仙人皆當爲山水畫中的點綴而採用着，同樣成爲這自然爲主，而把人間看爲是從屬的了。然而日本的自然，不是像中國大陸的雄大的險奇，倒反是溫柔瀟洒的，清爽得可愛可親的使人感着恐怖和陰鬱那樣的光景是很少的，特殊是平安朝的文學是宮廷寶閣的貴公子一所謂花飾府櫻花，今天得過日過的大宮人的文學，所以非常安靜沒有悲痛深刻的調子。對於自然唯有讚賞的美，讚嘆他謳歌他的傾向。以後更所謂中國傳來的仙人趣味。至鎌倉時代。更加上宗教禪味的分子，所謂雅趣。俳味，風流等，西洋人差不多不能理解的詩情在山川草木花鳥風月的世界，可以找到了。現代的殺風景沒趣味的日本人，在今日還不思議得很。能了解賞雪的酒，漫苔的庭石，月下的蟲聲那樣，西洋人的鑑賞力，所以不能到的自然味。不得不看做全是從上面所說的歷史的關係而來的。

五

所說的西洋人，雖一面對着自然，然而行止坐臥造次顛沛，也是少不了『人間』的人們。他們不管理造府院，植樹木，在那裏總要現出人工，不找出來『人間』是不能允許的。用幾何學的線，來分劃道路草茵花畦，若不像理髮舖剪小孩的頭部樣整齊來植樹，是覺得不滿意的，不怕是矯正枝。刈去葉子，與故意的硬把這人間忠實的學法自然姿態的東洋，是走的全然相反的方向，就是拿日本的生花與西洋的花束比起來，也有同感。

東洋人對着自然的時候把在那裏的人間味，强烈地出現的事實，指摘爲『俗』而來排斥着。在帶仙骨的中國詩人裏，能找出來有評白樂天的詩爲『俗』的人，那是東洋的批評家會侍席於小泉八雲，先生的英文學講義的時候，先生引用奧得立洪的著作，而來題爲紅葉的四行詩，激賞這詩的技巧。然而，無論怎樣在我是不能佩服的。在樹梢上剩了的一枚樹葉，說好像在將死的守財奴的手尖所持的貨幣的這句詩，拿表現法來說，自然是再巧妙沒有。可是，東洋人的眼裏這個四行詩。差不多要當作不成詩的俗物了。因爲東洋人以爲離開人間越沒入於自然之中越深的時候在那裏方才能找出來眞的『詩』來。

東洋的厭世詩人，雖離棄人間，決不想離棄自然就是入於宗教生活而超越自然，也決不否定對於自然的愛 不是，不單不否定，這愛還更要深刻化起來。西洋中世紀的高僧，故意蒙着眼睛來看瑞士的絕景的事，在東洋是不會有的。他們還更想着厭棄『人間』，而爲自然的懷所抱。在那裏更加上宗教味所謂東洋的自然趣味，方才成立。在西洋因爲太厭惡人間。血懷慕自然的，仍然是浪漫主義勃興以後的事，不是最近百年前後之例嗎？就是厭世，離棄妻子，然而西行法師仍然是愛着自然，以風月爲友而來唱着『我在花下死罷』的名句。（完）

文藝

父子倆（二）

到那兒弄去呢。小黑子一步挪一步打着主義，防着人家的大腿，和大腿上的鐵鏈子。

鑽到龍頭們桌子的旁邊，一黑人又擋着他的去路他站住了。

『蘇武牧羊！』像是總龍頭老朱的聲音。

這可好玩啦！好久不看見這玩意啦！以前還是在庚字號裡看過的，自從搬到『癸字號』裏這兒盡是跛瘸瞎癩的病鬼沒人『開公事』連『吃大餅』註】牢裏老犯人向新犯人敲詐錢財謂之『開公事』『吃大餅』是『開公事』中對新犯人的一種刑罰，以大馬桶的蓋子套在頭上。都看不見，則說『蘇武牧羊』了！今天又是在院子裏，比『收封』後更好玩兒啦！

在人的胯子下一鑽，剛巧前面的人也向後退，這便什麼都瞧見了。

那叫朱先生的總龍頭正一手端着茶杯一手夾着香煙坐在那兒。嘴笑得瓢似的，眯着個一條縫的眼，一身肥肉只活顫顫地抖，兩隻奶子女人的似的搨着，中間一簇黃黑色的毛。他正叫着。

『牧一個羊一枚『金字塔』不來拉倒！』底下又用他那南京人的捲舌頭加一個尾子『入媽的！』

就像戲台底下的怪叫似的『好！』桌子周圍的人都叫了。

站在這龍頭們對面的一個鴉片鬼子，是大牢裏小黑子認爲頂討厭的傢伙。一個塗着鍋底灰的臉，配上兩隻又深又小的眼珠子和一個時常拖着鼻涕的大鼻子，底下嘻開一張焦黑的嘴。平常就駝着的一個背，今天灣得快摺起來啦，兩隻手按住了褲襠哭似地笑着，『朱二爹爹，算了罷！』可是瞧他他的形兒口水就淌下快了，可還是硬着嘴，『我不 吸這 倒頭烟！』

『入媽的！什麼？』龍頭拍着卓子故意沉下臉，『揍！』吆喝了一聲，圍在他身後的人們便七手八脚地動起手了打老寃的人也擁過來，海州人乘鴉片鬼子手被拉住了，一把褪下他的褲子，哄的大家又叫起來。

『拿繩子！』吳小二子一竄跑開了。

海州人用手指頭在鴉片鬼的腿襠裏一敲，『點頭！』

總龍頭的眼眯得更細，喝進嘴的一口茶噴了胸脯子。一邊含糊地 笑道：『扣起來！扣起來！』

人都擁過來，圍了兩個圈子。汗臭同澡堂裏熱氣樣噴過來。

總龍頭一掉頭，罵聲：『煽吵！』

圈子後頭鑽進人來，『繩子！繩子！』

圈子散了又圓起來，鴉片鬼子殺猪似的叫喊，可是已給吳小二子的活扣子套上了給繩頭子一抖。大家就笑得更高，更響。

『站開！』總龍頭跳起來，一把奪過繩子，『走！』

人圈子讓開一條巷子，總龍頭牽着繩子向鐵門走去。鴉片鬼護痛地按着褪襠，一邊走一邊叫喊：

『好了，好了！』

總龍頭擺開步子像戲台上的台步似的一搖二擺地直向前走，一理也不理他。後面跟着一大隊人笑着叫着，海州人還踢着他的屁股，嘻着嘴：『入哥哥吠！吸『呂宋烟啦！』

小黑子跟着走，還沒到鐵門邊，總龍頭，縱一縱身回了頭。人們趕忙又讓開路，連那打過他爹的劉看守也閃在一旁陪着大家笑，總龍頭還給繩頭子送到他嘴邊裏！

『老劉，弄一隻吃吃！』

小黑子正擋了他的路，

『走開！』

小黑子氣憤憤地站在一邊在肚裏罵着：『不要臉！混香煙！』可是自己幹嗎的？回頭看見倚在墻角的爹，脚下一輭，又跟着大家走了。並且還大聲地叫着笑着，想叫別人知道他。

總龍頭來回走了幾蹚，人的浪頭也就擁過來，擁過去笑聲到處隨着他。橫過天井的電線上兩隻麻雀兒驚飛了空自在抖着的電線淸脆地響了一下。

大家笑倦了，總龍頭回坐到桌子邊來。鴉片鬼子跪下似的蹲在面前。『朱二爹爹好賞烟啦！』

總龍頭眯起了眼，左腿敲在右腿上，抖着。『烟？』他喝口茶，『入媽的！』睜大了眼『還要煙嗎？』

鴉片鬼子嘻開嘴，『朱二爹爹有賞有罰……』

海州人先賞了他一屁股，『入姑娘！人爲財死鳥爲食亡呀！……』

老鄉，那胖子嘴一披攘雄『揍子！可不是人揍出來的』

總龍頭打煙盒裏抽出一枝煙，夾在手指裏。『來！』鴉片鬼子走上去一步，『站直了！』順手將腿襠就一巴掌『媽的，還好吃吧？』

他一聲狂叫還沒出聲先給香烟搶到手裏，便長歎一聲：『哎呀！我的天啦！這眞是性命換的！』一手在辮繩子，可已經被人圍住了。

『我吸一口！』

『我只抽一口！』

『我替你點火！』

『媽的，性命換來吠！』

可是沒人管這些，鴉片鬼子終於被人擁走了。

桌子旁邊可淸楚些了。

總龍頭嘴還笑得瓢似的，腿還抖着，連小肚子都動了小伙計打着扇，從嘴裏噴出的烟不等停留就煽散了。總龍頭斜眼看着桌對面的那庚字號的犯頭 老王，抵聲問道：『你知道不？ 大老板的事。』

老王的眼一瞪，『 麼事啊？』他是湖南人。

老朱彈了烟頭上灰，『獄官要換了！』

小黑子不耐煩了，挨到老朱的身旁 伸出手，『朱先生……』

『入媽的！』他的大古頭屬着：『小婊侄兒你也來啦！』

海州人張開黃牙床蹭下來逗着小黑子『入媽的！ 小黑子！你媽偷人嗎？』

他對準 海州人一口 匹，『呸！』

什麼叫『偷人？』這又是罵人的！這傢伙討厭透了，專門問人家這句話！『你纔偷人哩！』他想。看着黃牙板就躲開臉。

『說呀！』老朱也問了：『你媽偷哪個？』

小黑子走到桌旁並不回答同每天一樣地先做了一個手勢，拿開架子就演他的拳。

『今天不看打拳！』老朱叫。『打拳也沒有煙！』

小黑子怔住了。

『你說，你媽偷人嗎 ？說我給你煙。』（未完）

過去的青春

楊紹祖

遊廟會的人，漸漸散去了M寺一日間的熱鬧也算告一結束。

夕陽和遠山擁抱，只留下一片紅霞散漫在西方的空中日中的悶熱也隨着那輪紅日射向他方去了，噹……噹……：的鐘聲，配合成一副天然美好的晚景。一個年約五十歲的老和尙慢慢的向內踱去一副乾棗般的面孔，趁着獰冷的苦笑，誰也能看得出是一個受過刺激而恢心走向空門的人，『民嗎？不是已經隔了二十年、她還能這樣年靑嗎？唉！我眞呆呀。……』說完這句話，從失望中嘆出一口氣來。

他是M寺裡的當家和尙，在這寺裡已經二十年了，平日他的性情只是冷淡寡言，從他由小僧熬到方丈地位的二十年中，可以說是從未見他發量的歡笑過，即使笑過幾次，也不過是冷酷的苦笑罷了，因此有些和他稍要好的俗家朋友，給他一個徽號一靜靜和尙一他也默然的承認，所以廟裏的大小僧人，都呼他爲『靜靜師父』。他的年紀雖然今年四十三，但因他那衰頹的形體，處處都能顯示出他的殘年，不知道的人都以爲他是六十多歲的老和尙了。今天他越發顯出他的殘年，呆呆的脚步，只像地下凝視。

『靜靜師父上那裡去了晚齋都預備好了，』當他走進寺門時，一個小和尙迎面問了一句。

『哦！我已經在張施主家吃過了。』他以爲小和尙看破他的密秘，故意用話取笑他，他也隨便的搪塞過去，接着一個不自然的苦笑，現於冷酷的面孔，小和尙並未經意的走開了。

其實他何曾吃過晚齋，原來竟有一個秘密在其中，就是當他在大殿上焚香的時候，敲着那紅色的木魚的時候，一個二十餘歲的青年女子，手裡拿着一股香，虔誠的我把香投在焚香池裡，裊娜的身材，星兒似的双眼，使他已死去的二十年童心，又復萌甦來。魂靈呀，他那受創未愈的心靈，早已鳳般飛向九霄雲外去了。

『約！那不是我的鳳民嗎眼，口細柳般的身材……處處都與他相似』他眼看着那女子心裡在想着，啊！妙齡的女子走了。他的神經只感到緊張，周身的海液如怒馬般的奔騰着，再沒有心來敲那厭人的木魚。忙把木魚交給他的師弟，自己却追了出去。

斜午的天氣，太陽囚猛的把那悶熱的光線，投射在大地上，一些遊客們，有的躓在路旁樹蔭下清談，有的歪躺着，口裡唱着一點不合板眼的二黃，還有的喝着汽水和冰糕，山下一條Ｈ街却落個淸靜。妙齡的女郎和一個穿白衫的少女並行，和老和尙相距只百餘步，他不敢把他的双足加緊速度，只在後面遙遙而隨，恐怕別人看出破綻，爲什麼和尙追少女，就是警察看見也要干涉的。在汽車羣集的Ｈ街頭，她向他穿白衫的少女握一握手，跳上那一輛汽車，吼了一聲載着可愛的他飛馳去了，他呆了！他自然呆了。

『唉！這那能是我那二十年前的鳳民呢？她還能這般的年靑嗎？唉！說不定他的頭也白了，牙也落了，現在不知……』從失望中嘆口氣又徘徊一陣，夕陽在和遠山相吻着。不得已的只得走回寺來。

母

鶴見祐輔著 關雅彬譯

依朝子的願望，她的枕邊總是立一張，澄男的肖像，每當不耐煩的時候就擧在手裏端覷著，可是那回都絶不了流淚的，

對著像片，這樣小聲叨念。

『我快到你那邊去了，等一等吧！』

這樣以來她的視力一點一點地就衰下去了，一生喜好光明的她，瞧著室內越法向下黑，所換來的無非是些寂寞，悲痛而已。

有一天在清朗的早晨，她突然問了一句，

『夜怎麼這樣長呀！還沒有亮嗎？』

談的傍邊坐的人都發顫。

『請把電燈給我來打開吧！』

就在這天的晚上，擧起澄男的像片她竟看不見了這下眞把她急的要跳起來，因爲不獨澄男的肖像不入她的眼裏來，連自己最愛的阿進，春子，道男的姿態也永不能見了，她的寂寞眞是不堪言喻了。

『阿進？你把臉再湊近來些罷！』果眞是看不見麼？』

隨即伸出兩隻手來拖阿進的頭，可是仍然同前回一樣，看不著愛子的臉來。

『……』

對著阿進的臉，不斷的落淚。

『光川先生！對不起，請你暫到別個房間來吧！』用話把看護婦支到另個房間去了。

『阿進！媽媽是再也不能看見你了，摸摸你的手吧！』

阿進把手遞了過去，她是極其嘆惜地樣，接過來貼到她的頰上擦了幾擦。

『阿進！』

聲音有些細而顫。

『是！媽媽！』

坐在傍邊的阿進，答應的倒很淸楚。

『你這一聲 却給媽媽添上了不少的氣力，媽媽雖則再也看不著 你的容貌，可是還能 聽得出你的聲音。

回想在你小的時候給你好些個苦處，想來是媽媽對不過的。

（243）

新刊預告

映畫脚本 赤魔

裕振民著

在世界在東亞的防共排共的聖火，正熊熊的燃燒着的今日，滿洲國民應當怎樣推動，並執行我們應擔負的任務—徹頭徹尾的剷除赤魔—實在是當前唯一的急務，那末我們爲喚起廣大羣衆一致的握緊了拳頭，與友邦協力共同的去和赤魔鬪爭，又是現在不可缺少的工作。

本報記者裕振民君，深甚的感到此種工作的迫切需要，所以首先抓取大衆最易於瞭解的『戲劇』作工具，來擔當這人人應負的責任，於是以帝俄後『赤魔』的勃興，以及嬗演到現在的乖張，暴戾殘忍，兇狠的事實作題材，運用着『映畫』藝術的天才，牢固的把握着滿洲大衆心理 意識，不僅沿着主題發展下來的一根主線很正確，即是幾條副線也同樣的富有他人所想像不到的濃厚趣味，所以本脚本在故事發展的結構上，和情節穿插上，都有獨具隻眼的地方。而劇中錯綜交織着的憤懣，怨恨，和呪咒，充滿着積極的嚴肅性 這裡沒有一個多餘的人物，實在是篇富有藝術性的精美壯大的創作，它的感染敎化轉移世道人心的效力，一定會跳出一般想像的圈子。

『映協』剛邁出 向前進 的巨步，全滿大衆都在期待着產生有力量的片子，而一般劇作家也都在埋頭創作的今日，本報願首以如此一個脚本，從最近起逐日在展開在讀者的面前，實在是件有意義的事，同時也是大衆所期望着的事吧！

如何吸煙消遣

君如以吸煙爲消遣則所吸者不論是水旱煙紙煙或雪茄務宜注意吸入之烟不至引起咽喉口腔等處涎膜乾燥或疼痛等患韋廉士吸入止咳片最能防免此等不良影響而使君眞能享受吸煙樂趣此藥片含在口中緩緩溶化即揮化一種芬芳爽適而具有偉大治療之氣體及藥精潤咽喉口腔之涎膜止激刺消炎腫使痛處告痊韋廉士吸入止咳片裝璜小巧極易與煙盒一同置入衣袋吸煙者固以爲便即不吸煙之人苟患咳嗽喉痛氣喘傷風氣管支炎用之亦一樣有益各藥房皆有出售或逕向上海江西路四五一號韋廉士醫生藥局函購一切信件可由奉天和記洋行轉上海韋廉士醫生藥局

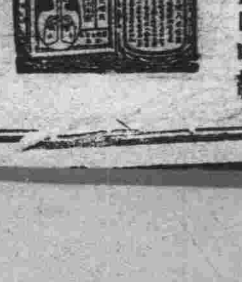

力勝楚霸王

霸王力大人所共知然垓下一戰卒至烏江自刎未保天年何則蓋心志頹喪毅力消失心身不健有以致之耳近今科學昌明『保衛爾』應運而出驅除此種缺點猶疾風掃枯葉此各國醫博士及衛生局所共認而證明推獎者也『保衛爾』內含貴重成分足能改造體質增加血液健腦壯心添益精髓促進新陳代謝補體强骨精神飽滿作事不倦遇事果決具大無畏大毅力精神統一金石可開效莫大焉霸王其下陳者耳

（滿洲帝國全國各商埠各大藥房商店均有出售）

奉天大西邊門外一九五號電話(二)三一八四番

總經理 英商 和記洋行

『保衛爾』

神效牛肉汁

(4)

正在欣賞大前門的妙味
多麼愉快啊！

大前門香烟

烟絲黃嫩
良法精製
香味清和
美妙絕倫

無上上品

CD-343

兒童身心發達的順序及訓練方法 (上)

盧元

身心的發達

教育者最重要的事情，在熟知被教育者身心發達的狀態，就其發達的順序而授以相當的教育。這點於天才教育上尤應認為必要。茲就一般所認為兒童身心發達的標準說明如下。

嬰兒初生時的體重雖千差萬別，然其平均重量約為七磅，生後數日內體重雖反減少，然不久即復舊觀，且更發達。滿六個月左右的體重，約當初生時的二倍，至滿一年約當三倍。其平均身長，初生時約為二十英寸，生後一年內約增加八英寸，至二年約增加三英寸。

於兒童身體發達中所最奇怪的現象，即所謂發達季節，凡身長的發達最盛的時候，即為體重的增加最少的時候，反之而在體重的增加最盛的時候，即為身長的增加最少的時候。

體重的增加最迅速的時期為秋季。而於夏季最遲，詳言之，自八月至十二月半左右體重的增加最速以後漸減，而於五六七三個月為最遲，反之而在身長，自四月開始至八月半左右為發育最盛之時，自九月至十一月末為最遲。

以上為幼年時期身體發育的狀態，以後漸次成長，其發育的迅速，略如幼年期至就學時期竟成終止狀態，不久又增發育的速度，自八九歲至十二歲左右又稍轉成發育遲鈍時代。

於發情期前的發育率，男女大約相同，至發情期，則女子的發育率激烈的增加超過男子，然不久又必為男子所追過。

運動的發達

嬰兒生時身體各部已見運動的形式，但這個運動，全然不是意志的運動，是衝動運動。這個運動於生後三四週中最為顯著，既無目的，又無意味，更非全為外部刺激。

然也偶然有反對或有意識的運動的，這是由於內部的生理而起的，例如飢或痛時，或受針刺，或觸於堅物，或有什麼興奮，或感到有興味的時候，必為之傾耳而聽，凝神而視，其例不勝枚舉。

噫，咳，瞬，嚏，嚥，開口等，多是感於外部而起的反對運動，這等運動於養育嬰兒者最應注意，例如何日後起噫下作用，幾週後開口，以及其他各種運動，務必暗記或用文字記載，以為將來參考。

由於觀念運動以前所必起的運動，即為本能的運動，如吸物，嚙物，動舌，動手，咀嚼，取物等，大抵皆屬於本能運動，漸漸而能直立，匍匐，步行，追逐握物，等的變化，再由此而日益發達則不能僅說是最初的本能作用了。

於本能運動以後就有觀念運動，所謂模仿的遊戲，擬事，表情的接吻，懷愛拍手等，無不由於思慮而起的運動，這觀念運動時代，就是教育充分可能的時代，此時依母親的注意，可授以十分有興味的教育。

視覺的發達

在感覺中以視覺為最先發達，生後數日嬰兒所最先感到的，就是光線。若為強的光線所照着，必有顰眼或緊閉的動作，此即初生嬰兒能看的現象。

有這種狀態的時候，即為看物的開始但決不是凝視，不過朦朧開眼罷了，漸次而熟視外界的光線，着眼某物，更有時注視一定的事物，結果就有物的形狀的印象。

但當時限於極狹的範圍，僅為最大限的二三成，除此以外，嬰兒絕無何等反響。從此利用光線，逐漸適其距離，壯其視力，更時調換事物而使注視，嬰兒自然感到愉快而覺有興味。

若對於動的物體而能注目，或能注意火燄的時代，也愈覺有興味，而樂其眼前事物的變化 嬰兒至有形的認識，其先不得不經過幾度的經驗，他的所以能夠認識母親，也是他半時所得的經驗最多的緣故。嬰兒最初之能識別母親，即因其為完全有形的認識。以某物體的周圍，使嬰兒慢慢迴看，與以全體的印象一日交換二三點，於二三日內必能熟視其物。若有忘卻，可使再看，此後雖不致完全忘卻，但尚不能完全記憶，所以有時時復習的必要。

對於同樣一物，頃刻而有興味，必於生後八九月後始有這種傾向的表現，若能從表裏正反看出種種變化，就將要能夠完全認識了。彼等所以對於同一物而能注視，即因其眼力所注的方向，有種種變化的興味。

初生時尚少色的認識，故最初以使看單一的彩色為宜，即使看或紅或青或紫色，以驗其於何種彩色最多興味。

聽覺的發達

次於視覺而發達的就是聽覺。足以助長聽覺發達的玩具，有鈴，笛，小鼓等以先由單純的音，漸次而進於複雜，美妙的音為最宜。彼等於同一的音，比較的長者為易傾耳，因其能深入心坎而感有快樂的緣故。但無論何時僅用同一的音也是非教育的，所以宜求音響調和，若能把小鼓與笛或鐘成調子，最合聽覺發達的順序。

從來對於嬰兒的音響教育，每不重視音響教育比視覺教育更為有效的事實，於育兒學上已有明證，今日尚有組織幼兒專門的音樂隊者，則其發達可知。

味覺，觸覺，嗅覺的發達，亦須重視總之感覺的發達是很微妙的，依母的注意，於嬰兒有絕大影響，若見嬰兒有倦意的表現，或有不快的表情時，就應立時變換，以新其感覺。

情緒的發達

恐怖，愛情，好奇心，嫉妬，忿怒，同情，競爭，自慢，怨恨，美醜，悲哀，快樂，嫌惡，殘酷，仁慈，復讐，激怒羞恥，悔恨，詐欺，滑稽等，普通都叫他情緒。

這等情緒中其最早顯現者為恐怖，僅生後三週左右的嬰兒，已有發現。其次為愛情，自生後六七週至十二週左右，已隨忿怒而生嫉妬，至六個月左右已稍有同情的表現。

自傲，憤怒，愛裝飾的等情緒，須至八個月以後纔有表現，羞恥，悔恨，滑稽等的表現，須在十五個月以後。

在嬰兒第一個活動的情緒，即為快與不快的感覺，生後不多幾時的泣，大概就是他不快的時候，含着母親乳房的時候，就是他有快感的時候，這種快不快之感，都是依稍稍注意及經驗而感知的恐怖也是隨着一種不快而起的，嬰兒所恐怖的，大都為音響，感觸，明暗或孤獨，這種恐怖，是因每次的注意，覺得少人向他三翻四覆去侍奉的緣故，驚愕也是一種恐怖，關於這等情緒，若不立加注意，易成習癖。

社會的愛情以及同情，都能依玩具去訓練，為母者若見有愛情活動的時機不得不加以愛情的試驗，使成正確的愛情。

對於其他的情緒，亦須使之正而不偏這種教育，莫不由於精密的注意而得達其目的，倘一忽略，將來必有重大影響看了史德硒夫人的經驗，已很明瞭。(未完)

第五十七期

教育與環境 (四)

陸天

兒童生長其中，性質感情之傾向，受父之感化者為多乎？抑受母之感化者為多乎？原不易嚴密確定之。但自大體言之，母之感化，多為直接的，父之感化，多為間接的，間接的感化，當不如直接感化之强也。兒生至六七歲，未常一日離於母親之膝下，而三歲至七歲間，為習學摹做最盛之時期，兒童之所得當較一生任何時期為多，兒童因此，往往口調之遲速，聲音之高低，情態之表出，舉止之疾徐，興趣之傾向，一如其母之所為，至父之行為事業，則多由母親而口述故其感化，實為間接的，此兩親感化之不同者一。

但母之感化，多為感情方面，如愛情也，同情也，多受母之感化而來，所謂慈悲親愛，優美，謙遜諸美德，即屬於此。但同時感情方面惡劣，如妬忌，虛勞，寡情野鄙等，亦多有母親感染而來，為母者不可不慎也！在意志方面，如果斷，勇敢，節制，豁達諸美德，則多由父之感化而來，但同時殘忍粗暴，壓制，強蠻諸惡德，亦多摹做父之舉止行動而生為父者亦不可不慎也！至於意志薄弱，驕縱妄為之輩，則多溺愛之母所造成，是又不可不知也，此兩親之感化不同者二。

雖然，世之偉人賢士，亦不少由母教而成，則又何也曰必其人之母，剛柔並兼，寬嚴得度，而後能有此結果比如孟子及華盛頓之母，皆有堅强之意志，藹然可親，凜乎不可犯。觀其三遷居室而抽刀斷機，蓋雖而冠者也，而華母貞淑嚴厲，後之談者猶色變，亦可想而知矣。至於母系父系之遺傳，亦各有共別，然非感化問題，茲不論。著名兒童研究者何爾，對於兩親感化問題，曾蒐集許多答案，有一二十歲男子之答辭謂，『余受父之感化多矣，但覺受母之感化為尤鉅，余双親常不絕注意余之起居行動，皆不喜歡，唯父則煙，而誡余勿吸，然余寧從父之習慣，而不從父之教訓也』云。觀此，則為人父母者，亦可深省矣！此又兩親感化不同之另一方面也。

但教育兒女，與家庭組織上亦有密切之關係，舊式家庭，數代同居，兒童在此複雜關係內，可由種種方面，陶冶其品性，發達其精神，而傳統的家風，亦足養成其道德的觀念，固有特長處，但教育手段之不易統一，固陋習慣之不易革除，亦為不可避免之弊害也。新式家庭以夫婦為中心，既乏新舊思想衝突，亦無成舊積習之羈絆，於訓育兒女上，亦易取統一之態度，固有足多者，但少觀摩勸勉之機會，及歷史的精神之薰陶，是亦不能無陷焉。

至於教育下有害之家庭，亦有幾種：一、壓制主義之家庭。足以桎梏兒童之心思志弱行之虛偽之習慣，而造成薄弱之國民，盧梭謂『教育之秘訣，在於不教。』殆惡此壓制主義教育，有感而發之言也。二、放任主義之家庭，其兒女雖其活潑，然似專制家庭兒女之蔵縮，任性縱慾，肆意妄為亦不免陷於縲絏。三、不和合之家庭，足使快樂神聖之域，變為陰慘悽愴之場，無形中影響兒女實甚，所憎惡，怨恨忿怒，陰險等罪惡之淵源，皆有事而導出，此外不統一之家庭，無秩序之家庭，不正營業之家庭，皆足予兒女以惡影響是又不可不慎也！

自然教育論者奧道，為德國家庭教育研究者，所著父母尊貴職務一書，論究家庭教育頗有獨到處，略謂，教育之所由生，基於親子天然之愛情，依此愛情，而誘兒童自然衝動，使之長成發達即教育之要訣也。又云，施行教育最適之處，厥為自然結合之家庭，執行教育最適之師，厥為愛護兒女之父母，使其個性充分而發展，即教育之道也。旅行教育之時，親之在家，順導兒童之衝動，倘欲得兒女模範人物，宜求之於祖先，祖先不在，為親者宜以己身作則而示之，蓋示範為教育之秘訣，為親者不可不慎也，至親之不善，則為親之罪，宜先兒女以教育其父母云。夫教育不限於學校，而家庭教育，乃為教育之基，世人不察，以教育專責於教師，則亦所謂本末舛逆，奧氏能注重及此，誠有足多者焉。(未完)

各國的教育視導制度

杜能

教育視導一職，各國不同，尤其是地方教育視導機關的組織，原因是各國地方教育行政機關組織的差別，和視導性質的觀點不同，現在，要把各國主要的地方教育視導，作一概覽，便可以看出他們大都在組織上，有一定的設施，在職責上，有詳明的規定，在工作上，有分工的處理，而且在性質方面，尤着重在教學視導，教育行政次之。

關於這個比較，不是把各國地方教育視導的實施狀況，完全拿來叙述，因為這個過去是已經有的了，現在，不過要在他們的組織，法則，和工作當中，選出特點，以及較安善的地方。

一、美國：

各州多設有教育局，這局的內部，多設有中學助理督學，中學視導員，普通多設有小學視導員都直轄在教育局長下面，職責偏重輔導建議等工作。

州以下在郡，市，鎮，鄉區教育行政區，有教育局或董事部，設視導員，副視導員等。

美國對於視導工作，在方法上，較為詳密，他們的規定是這樣：(一)州視導員的工作，多採分工制，如分義務教育，小學教育，中學教育，職業教育等類。(二)地方視導員的工作，多採分級制或分科制，大概低年級屬於分級輔導，高年級屬於分科輔導，比外紐約市，更有專科視導的規定。

二、法國：

法國大學區，是地方教育行政區，組織最為健全，設有區視學官，每省一人或數人，通常每五環區，設小學視學官一人或二人，在任務方面，都很重大，大學區視學官，為統轄中等學校，並統率小學教育，他們視導人員的資格，較為嚴格：(一)大學區視學官第一須經國家特定考試及格第二須有小學視察証明文件，第三須有數年教學或教育行政的經驗。(二)小學區視學官，就小學教師中經過特定考試合格者，選舉委任。(三)小學區視學官，初期服務，須見習二年，期滿，經小學參議會建議，由大學區校長，呈部正式委任，直屬於大學區視學官。

三、英國：

英之地方教育行政區，分有市，郡，郡市，城市，鎮各區教育委員會，會下面設有視學員，專科視導員，他們在職權上的規定，較為明白，地方視導員，必服從在教育部視學官之下，和他通力合作。

四、德國：

德以普魯士教育行政組織，較為統一故就普魯士講，地方教育行政區，分為十一省，以下再分三十四縣，每縣各分十區，省有省督學，縣有縣督學，區有區視導員，在職權上，大都採用分權制：(一)省督學，在監督本省區內的中等教育機關。(二)縣督學，在監督初等教育機關，如『國民小學』『中間學校』及私立學校等。(三)區視導員督察全區事務。

再，小學教員，經二次檢定後，非得督學之允許，即不得自由離職這又是督學行政權較為擴大

五、俄國：

蘇俄地方教育視導機關，分二級組織，第一是邦視導員，第二是地方視導員，其性質非僅視察實際輔導工作佔最大部分，視察員多係有經驗的教員，故在輔導的工作上，較為完滿，如：『幫助改良公共教育，傳達教育機關的活動消息，參與地方的重要會議，以最新的和最優的教育材料和理論，供給各教員，對於學校的分佈和學校的事務，加以批評並指導。』在視導的原則上，較為適當，如：『每以友誼態度，在視察幫助各教員解決教育上實際問題』

再，邦視學及地方視學員，他們在職務上的活動，都沒有多少差別，不過地方視導員的範圍較小而已。

上面這五個國家，對於地方教育視導的設施，因為各國地方教育環境不同，自然，都有輕重懸殊的地方，不過我們從上面記載，歸納起來，看到他們有以下這幾點演進：

一、組織方面，很少有單獨的設施，分設視導人員，係教育行政機關工作之一部份。

二、工作方面，多係採取分工制度，有時根據事實的需要。另設專科指導員。

三、性質方面，多以教學指導為中心，行政及其他指導次之。

四、職權方面，都有詳明的規定，而且非常雄厚，能以處置地方各種教育權力。

五、資格方面，都慢慢提高，多着重專門人才。

氣喘·咳嗽聲與天寒同時加厲

正是斯症最危險時期　速施正當調理萬勿疎懈

喘息病之原因 喘息病之原因、多屬神經性、即受交感神經或迷走神經之刺戟而起、尋其發作之動機、則即神氣管支粘膜接受一種刺戟、轉達於周圍之筋肉、於是發生一種痙攣現象。

喘息病之容態 氣喘或因傷風而起氣管支加答兒、繼之俱發或因肺氣腫而起、又由另一方面觀察不無遺傳之傾向。徵諸有氣喘病者之血緣同病最多之事實、即可証明也。至於發作之程序、有漸發者、又有突發者不等。但多在夜間發作、以為常例。蓋晝間與夜間、其溫度氣壓、自有出入、似有所使然。此病發作起來喘喘作聲、呼吸不利、冷汗成流而下、輾轉苦悶、可憐萬狀。至此心臟感形肥大、心悸感纏不整唇色發紫、其形欲死。

喘息病與醫藥 喘息既因氣管支之痙攣而發作、已如前述則發欲使鎮靜、須對痙攣動機之迷走神經、施以麻痺工作即足矣爲達此目的、有硫酸賁若精亞硝酸亞密兒、羅比利阿等藥物、又為刺戟交感神經計使用亞度列那林、嗎啡精、寄烏栗飲等、又為使呼吸中樞安靜、往々而用嗎啡類及其他麻醉藥。雖然、諸如此類藥物及調理法、皆屬專門醫家之用非外行人所能任意使用、縱勉强使用亦極為危險。

家庭藥之選擇 對於喘息病息者、所欲勸者、宜從諸多喘息藥中選擇對於自己最適合之一種將此常備於家庭、每遇發作、立刻使用以免痛苦、尤為上策。幸而茲有日本大阪東亞藥園、為普濟同病起見、根據醫藥病理學考察一種喘息自療藥之創製、邇來費多年之心血、銳意研究結果、竟成功於配製最合理想之喘息頓服藥、定名「司培爾咽」而問世矣。本藥發賣以來果然受一般人士熱烈之歡迎、不特在該國內、且由海外各方面、函購者爭先恐後紛沓頻來。凡用過本藥者莫不驚嘆、認為同病救星、好評嘖々查「司培爾咽」係純白之粉末、微帶苦味、且具清新香氣之內服藥。用之絕無傷胃害腸之弊、且無起嘔意等可厭之副作用、故最適適用、誠為喘息病者最合理想之自療良藥也。

司培爾咽之藥効 至於本品之藥効大致如下

(1)如服用「司培爾咽」則其藥質被胃內壁迅速吸收、移至呼吸器及心臟而起注射同樣之作用。徐々鎮和發作之痛苦。

(2)如服用「司培爾咽」則困難中之呼吸、歸復正常、心臟機能亦轉旺盛、一面体力增强、結果喘息之發作自可免除。

(3)如服用「司培爾咽」則氣管支肌之變態行動、徐々恢復正常、結果咳嗽平定、頑痰化除呼吸自可較暢。

(4)「司培爾咽」因有如斯之奇効、故人多疑惑、內含毒藥、然本品並非海洛英、亞度列那林等之毒藥、且非暫効的鎮痛藥、故用作連續治療藥、最爲安然。

如上所述「司培爾咽」之特長、祇以一日一回之頓服、可達治療目的之家庭常備藥也。關於「司培爾咽」之偉大藥効、雖有宏富之實例、然因篇幅有限、不便備載、祇勸未悉本品之諸君、請速試用、便知一切、事實勝於雄辯

◎「司培爾咽」之藥効、不特喘息病、且對感冒氣管支加答兒咳嗽、百日咳、偏頭痛等莫不皆奏卓効。

◎藥價＝試用三日份金票六角、六日份壹圓、十五日份貳圓、一百日份拾圓。

再「司培爾咽」各埠著名藥房皆有代售、但如售罄、請直向本舖函購當即寄上。又因有假冒之流希圖漁利、故惠購請認明「司培爾咽」「スペロイン」字樣爲荷。

日本大阪天王寺區東平野町三丁目　總發行處　合名會社　東亞藥園　電話天王寺四〇一五番　振替大阪七五一四番

特約店　大連市浪速町　日本賣藥支店　奉天春日町　佐藤廣濟堂　奉天千代田通　日本賣藥支店　奉天浪速通　鶴原藥店

營業科目　NBK

經售各國　著名藥廠　家庭良藥　醫療原料
注射新藥　血清苗漿　醫科器械　衛生材料
膠皮製品　化粧香料　各種藥皂　各種染料
應有盡有　批發零售　價格低廉　望祈賜顧

日本賣藥株式會社

大連支店　大連市浪速町一百四十七番地　電話 長代表二·六一三九番
奉天出張所　奉天加茂町十六番地　電話三·二一一一番
哈爾濱出張所　哈爾濱八站南馬路五十七番地　電話二·九二二〇番

代理　商標 商業登記　發明 公司登記　意匠

事務所新京東五條通三番地(取引所南對門)　電話三一五七七二

前實業部商標局囑託　勳六位　景雲章　辦理士　中根齋

奉天代辦處　商埠地四經路二五·實隆洋行　電話城內二九八七　小西關大十字街北·三益洋行　電話中央二七三九

新京　明明眼鏡製造行

哈哈全滿洲唯一眼鏡專門家出現了　地址在新京大馬路中央銀行對過

準於十一月二十四日開幕

裝置暗室　視力檢查　眼鏡專門　技師製造

【國力果】含有營養素八種之多、所以給你兒女們的糖菓、要以牠為最合適！

一角、五分　一粒三百米

大連西崗街國力菓株式會社

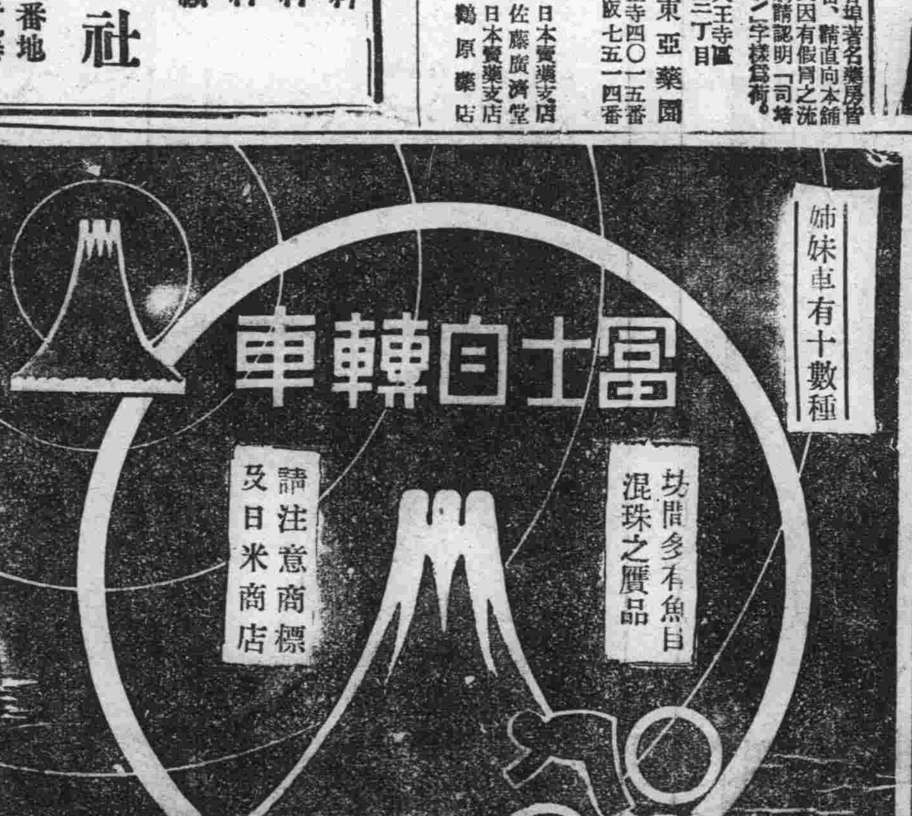

株式會社　日米商店　奉天出張所奉天八幡町九　大連事務所大連若狹町一九一

鴉片·嗎啡·海洛因　迅速戒除斷癮新藥

嗎類斷癮

嗎類斷癮·與衆不同　發效特靈·絕無弊病　用忌鴉片·立見效功　嗎啡類癮·斷除尤神　萬試萬靈·名醫齊稱　世界第一·戒煙聖藥

總發行所　大連市山縣通七　藤澤友吉商店　前製造所　植村製藥所　現製造所　鶴和藥品洋行

北京·天津通信

地方維持會通過 司法委會章程 全文業已公佈

【北京特訊】北京地方維持會常委會議提出北京司法委員會章程、全文計十四條、經詳細討論略加修正、當即通過、（原文錄誌如左）章程原文、第一條、爲從速恢復及改善司法行政、且爲劃一綜理起見、特組織北京司法委員會、第二條、關於本會主管事項、得直接命令及指示地方行政長官、第三條、本委員組議當有司法學識經驗者、若干名委員會織之、次七名爲常務委員、均由北京地方維持會任命之、第四條、常務委員中以一人爲主席、綜理本會一切會務、以一人爲副主席、襄助會務、第五條、本會設置二科、如左一總務科、二行政科各科設科長一人、分別掌理所管事務、科長得以本會委員兼任之、第六條、總務科所管事項如左、（一）關於文書收發分配及撰輯保管等事項、（二）關於統計報告之編製及刊行出版物事項、（三）關於會議記錄事項、（四）關於各機關之人事事項、（五）關於會計經理事項並關於直轄合機關檢查會計事項、（六）關於罰金贓物及沒收事項、（七）對外交涉事項（八）關於其他一切庶務事項、第七條、行政科掌管事項、如左（一）關於民事刑事訴訟審判及檢查行政等事項、（二）關於律師公會證及司法機關所管之訴訟登記等事項、（三）關於司法立法等必要資料之調查研究事項、（五）關於特赦減刑復權執行刑罰及緩刑事項、（六）犯人之感化衛生作業假拘留保護等事項、（七）關於司法機關職員之訓練及教育事項第八條之總務科設科員若干名分掌所管事務行政科設科員若干名分掌所管事務關於各科辦事細則另訂之、第九條司法官薦任以上者由本會呈請北京地方維持會任命之、第十條、司法官面受懲戒或刑事上處分不得違反本人意志免職、第十一條、本會於必要時得聘請顧問或專家以備諮詢、第十二條、本會主席得隨時召開委員會會審議案、第十三條、本會會議規則及辦事章程另訂之、第十四條、本章程自公布之日起施行云云、

北寧路京豐間 加開列車

【北京特訊】北寧路局爲便利北京豐台間客貨車輛運輸起見、現定明日起特加開往來客貨列車四次、計五三一次車每日早七點由豐台開京七點卅一分到達前門車站、第五三二次車每日上午八點卅分由前門開豐台九點零四分到達豐台站、又第五三五次車每日下午五點十分由豐台開北京五點四十九分到達前門、第五三六次車每日下午八時由前門開豐台由八點卅分到達豐台站、每日往返共四次云云、

冷家驥視察 特種罪審判處

【北京特訊】北京地方維持會常委冷家驥等今日下午三時赴特種罪犯審判處視察、當由該處長黎炳文導引視察各部逐一說明、至下午四時始完畢云、

華北青年黨 擴大宣傳散發傳單

【北京特訊】華北青年黨北京支部爲擴大宣傳剿共防俄起見、特於九日分區舉行、除於通衢粘貼圖畫標語外、上午十時由城宣撫處出發、有乘汽車者有徒步者、沿途散發傳單云、

死活兩條路 華人諸君自已選

‖東京讀賣新聞論評‖

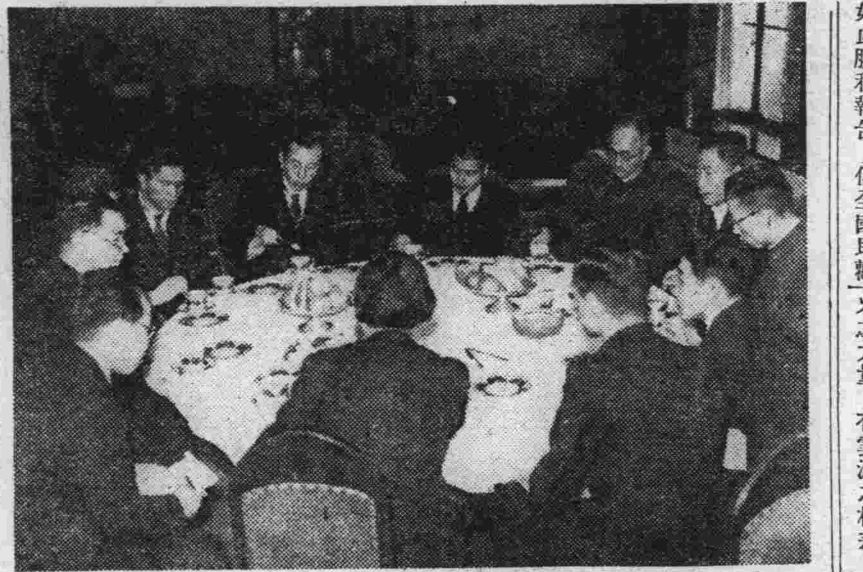

記者團視察團訪東京朝日新聞社

上海戰勝之消息、如電波喜飛騰者以外再無在此以上似的響動、且吾人之所期待者、者即此也、自日華事變以來如此勝利報告、使全國民歡當然在空軍之力量、與在火之力量、有雲泥之相差、

但日華交戰之將來結果如何不戰即可以明瞭、所以日本之戰勝、僅不過時間問題耳、想全國民並無一人持有異疑、自上海戰爭開始以來僅七十餘日、趨於膠滯狀態之間、關於戰爭之長期化、料有若干抱有杞憂者、然現在將此疑雲一掃、可以一目透睹、長期抗戰之夢、不攻自破、而中國依爲唯一之長期抗戰、其他抗日計畫根據亦遂覆滅、

此上海戰勝、乃一大教訓所以華方政治家及國民諸君對此事實須安切體察焉、不問中華民國諸君自己好惡如何、對此事實必要一顧、所謂現實者非常嚴肅、絕對不容回避、或抗辯者華軍諸君之計畫已行潰滅、諸君之力量亦已試過、所以爾今後前途、有兩條路、故務覺醒眼前事速急踏出和平之第一步依此、將四億民救出於亡國之苦、或者若仍追長期抗戰之惡夢、必徒將諸君都市破壞、農村導往荒廢、祇墮於不能再起穴中、將至中華民國追往蘇維埃化、此二途何者爲害、明人當可自知焉、

中華民國政治家、並國民諸君、時下已至由抗日惡夢覺醒、直面於嚴肅事實時期者明矣、諸君非知時不爲功矣、當然戰爭尚未完全終了可是繼續下去、當至爆炸濟南、太原之運命、雖然上海戰爭、倘需幾日、但此處有必止限、中國民國非是敵人日本亦非領土野心家、乃爲日方屢次所聲明者矣、日本國民、並非欲欺辱弱者之國民、倘抗日勢力反省日本當欣然與其握手言歡、且想不一日、一時、迅速實現、乃日本國民之熱望也、

卡里姆島

西非所屬的卡里奇姆亞島酋長阿里比發、他手下擁有一萬多未開化的蠻悍土人、土人散居在島上深山幽谷中過着原始的生活、島上產大蜇蜴、鱷魚、土人獵捕充食探險家會數度冒險在此荒島探測鑛苗、但均無結果、最近克遜博士由西非駕飛機到達該島探險、忽在島之直南隅發現產量豐的、鑛、自此項消息宣佈後許多探險家復紛紛組隊前往考察、俾有所得、以便從事開發、最近有人在島上試種咖啡、已略有成績、據克遜博士云、島上氣候酷熱、蚊蟲甚可畏、足使人類喪命、大者蟲身長達一英寸又四分三、土人捕之納入口中細嚼、似覺津津有味、當乘飛機到達該島時、適逢雨季節開始會目睹若干土人在細雨之下舞蹈猛歡、他們婚俗奇特、聽之令人駭異、男女互和愛悅之後、男家糾集親友一窩蜂似的跑到女家搶親、女家也糾集戚友實行抵禦、雙方械鬥頗爲劇烈、女家方面必須活捉男家搶親之人一個將他手或足砍下一隻、然後方准新娘任由男家綁架而去、女家便將所砍得的手或足、置於祭壇之上、聚衆舞蹈狂歡、男家那一位被捉去手或足的人、終身成了殘廢、新郎和新娘、應負贍養的責任、因爲在島上獵捕鱷魚蜇蜴以充食糧是一件很不容易的工作、只有讓年輕體的强人去幹、所以被活捉的人多半是上了年紀自已因體衰力弱、不能捕捉猛獸、甯願趁此機會、犧牲了一隻手或一隻足的代價、來解決終身的生活、（玲玲）

今日廣播 MTCY

上午七、〇〇國歌建國體操唱片
七、三〇〇格言先哲故事唱片
七、五〇初等日本語講座、高宮盛逸
八、一五氣象通報
八、四五建國體操
九、〇〇西樂—唱片—林中音樂、鐵匠歌、畢阿音樂隊
九、一〇家庭講話（哈爾濱）賢婦對家庭之關係孫桂蘭
一〇、四五經濟市況（大連新京）
一一、五〇相聲—唱片—戲迷相聲、張浩然
一一、五九時報
下午〇、〇一舊劇—唱片—
一、〇五經濟市況（哈爾濱）
一、一〇經濟市況（大連・新京）
一、二〇新聞
一、三五相聲（奉天）
四、四五經濟市況（哈爾濱）
四、五〇經濟市況（大連）氣象通報、經濟市況
五、〇〇新聞、唱片
五、二〇英語新聞
五、三〇兒童時間（大連）
五、五〇兒童新聞
五、五五中等日本語講座、岡田信壹
六、二〇日本語兒童新聞、（東京）（同第一放送）
六、二五舊劇—唱片—
六、三〇奉天的時間（奉天）
六、四五哈爾濱的時間
七、〇〇政府公報、經濟市況、告知事項
七、二〇俄國語時間
七、三〇講演、治外法權撤廢講座（二）說明日本之大乘心强調對此發揮的行爲概況治安部參謀司長王之佑
七、五〇致大連滿語專用放送開始感言（大連）大連管理局長馬淵俊一
八、一〇祝辭（大連）
八、二〇曼得林（大連）
八、四五時事解說 唐新我
九、〇〇新聞、經濟市況、氣象通報、明日節目預告
九、二九時報

啓事

本刊連載之本報記者從軍歸來『長城萬里戰區中行』一文、暫停一日謹乞注意並祈鑒諒。

訪日印象記（三）

富彭年

參觀朝日新聞、各團體聯合設宴 ——記者團抵東京後第二日行動

詞畢、由森大佐略作答詞如下貴團一行所致之詞、敝人甚爲感謝、技代表大臣略述數語 當年前貴國皇帝陛下訪日時敝人曾充第三艦隊司令官、至大連恭迎、榮幸至極當此實行撤廢治外法權貴記者來訪更爲欣慰前此貴國記者團來訪時敝人亦會獲見、但今日與往昔不同、蓋現值非常時期又爲海軍無條約時代日滿兩國更應一德一心、以舉共存共榮之實、又貴一行觀察所得定能明瞭日本國民處於非常時之精神、一行返國後、願對貴國國民報告、使日滿兩國益加親密爲盼

並與一宮次官暢談滿洲新聞事業、爰一宮氏乃與染谷氏創辦盛京時報者也、一行於正午辭去、午餐後、休息、一時四十分訪問朝日新聞社

從軍記者 九十餘人

當由大西齋氏在四樓會客室招待茶點旋由一行、富團長略致寒暄詞、大西氏乃答覆一行之所問、略謂、該社資本六千萬圓、編輯局職員四百五十、日出朝刊八次、夕刊四次、在東京市現銷一百萬份、各支分社銷售與此相做、因備有朝日式日本自造之特超速輪轉機二十二架、每架每小時可印十萬份、故鉅額報數印刷上毫無困難、現因時局關係派往華北華南之從軍記者有九十餘人、備有飛機廿架用作通信之用、等語、嗣即參觀各部、見其組織之週密、設備之偉大、工作情形之緊張、處處均可爲滿洲國之模範、

本庄大將 親臨參加

四時半、赴神宮外苑日本青年會館、由日滿中央協會、東京市、日滿實業協會、滿洲移住協會、滿拓公社東京支社、日滿帝國婦人會、及滿洲帝國協和會聯合設宴、歡宴滿洲國民使節及記者團之晚餐會、主人側有貴族院議員宮田光雄氏、及國防婦人會上杉貴子等三十餘人、加以國民使節等七人 本團七人共計五十餘人、而前關東軍司令官本庄大將亦親臨參加、尤爲歡迎會增加榮幸、五時開宴、由宮田氏致歡迎詞、繼由本庄大將致詞如下、今日歡迎貴使節團記者團、已由宮田君披露、余無再可述、惟因與諸君關係密切、不得不略有所言、且滿洲帝國、前途發展端賴日滿兩國協力不可、今日本撤廢治外法權意在尊重滿洲國獨立求民族協和、此外別無他意然欲求協和必須民族自爲、各民族必須互相諒解、請貴團注意研究之、

國民使節團側方慇恩致答詞、略謂日本在滿享受治外法權及附屬地行政權已有廿餘載在滿帝國臣民固然希望然而友邦政府、則以滿洲國國基鞏固法制俱備、遂以毅然之精神、予以撤廢、而使滿洲國成爲完整之獨立國家敝國民使節一行爲表示感激友邦此種盛意計、遂來東京對朝野致謝、將來施行之後、則滿洲民族之協和當益爲緊密、日滿提攜更爲進步 但滿洲國爲新建之國家、倘望友邦各位仍然繼續援助等語、訪日記者團側由富團長答詞、略謂

布路洋行
最末期新到英國純毛花呢婦女大衣材料及法國花素絲絨滿服和服外套衣料特別大賤賣一個月
日本橋通六三 電話【三】五八四四

房廉好交利？招週？裝最著優？又道
價！間！通！便 待 到 設 完 良？公？
滿洲大旅社
新京大馬路三四馬路中間 電話（二）二五〇五番

本報啓事
本報新立屯分社長張文學已辭職特委徐呂華有爲新立屯分社經理兼記者特此聲明
大同報社啓

集賢莊公寓
新京頭道溝祝町五丁目 電話【三】二三六九
二週紀念特別大減價
新式三層大樓◎房間雅潔寬濶
茶役招待殷勤◎房價格外從廉

胃腸病新藥
阿（ア）稗（ペ）精（チン）藥片
健胃 理腸 消化 導便
本劑由純良酵母而成、內含多量維他命及極易消化之蛋白質・脂肪・糖原・蛋黃素鈣・鐵等諸種重要成分、能促進胃腸之運動機能並消化液之分泌、有健胃理腸・增進食慾・輔助消化・暢利便通諸種效果、並直接或間接增進營養及自然治癒作用、故用於肺痨等慢性病人之食慾不振及消化不良、尤見適宜。
（詳細仿單函索即寄）
各大藥房 均有經售
【主治】消化不良 食慾不振 常習便秘 便通不整 脚氣・貧血 營養失調 乳兒綠便 虛弱兒童 病後衰弱 腸內異常醱酵 小兒消化不良
（包裝）小瓶 一〇〇片 中瓶 三〇〇片 大瓶 一〇〇〇片
武田

株式會社 武田長兵衛商店
總行 日本大阪市東區道修町
支店 奉天市春日町十三番地

（國產カッピークリーム）
嘉皮雪花膏

世界第一美雪花膏
也不知向有這樣好的雪花膏！

世界第一美香粉
香味品質色調都是上乘
嘉皮香粉（國產カッピー白粉）
定價 大・七〇 小・四五
搽後爽適的感覺 科學的美肌作用 且富藝術的香韻
本舖 東京 田端

兜安氏馳名藥膏
能消除 最頑固之皮膚病
各大藥房均有出售
兜安氏西藥公司啟

農產物品評會 已開幕矣

【雙山】本縣當局、爲提倡農產向上、及農業出品優秀獎品授與式、遂於十一月八九、十、三日間、招開從來未有之農產品評大會、地址爲城北十二滿里農園、第一日(八日)爲大會籌備式(第二日、(九日)爲出品授付及審查式、第三日、(十日)爲大會典禮及獎品式、並將三日(十日)上午十時由胡縣長及北村參事官、率全體多數參加而開會(一)、振鈴開會(二)全體入場(三)向日滿兩國旗行最敬禮(四)合唱國歌(五)、開會詞(六)會長致詞(七)實業廳長祝詞(八)來賓祝詞(九)審查報告(十)優勝銀盾授與(十一)獎狀及賞金授與(十二)受賞者代表謝詞(十三)閉會詞、(十四)撮影紀念(十五)視宴(十六)閉會以上品評會舉行式典、非常隆重、對於優勝特獎、如銀盾、獎狀、賞金等、均由縣長親自一一發給、以資獎勵、同時並希望一般多數農民、前往遂意參加觀覽用以普及農產改良思想云、

中銀上星期 國幣發行額

滿洲中央銀行、迄自本年十月三十日至十一月六日、發行貨幣額數如下、

貨幣發行額 二四六、六〇〇、七七五圓〇〇
紙幣 二三一、八二六、四一七・〇〇
準備 一四八、五五七、六三三・〇〇
保證 一三、五八四、七六四・〇〇
鑄幣 二、四三八、三五八・〇〇

經部追加 間島產金收買人

經濟部、前據延吉縣、延和金鑛公司董事長、及滿洲採金株式會社理事長之呈請准予在間島省、收買產金案經核可行、已指令照准其地域分配如左、
延和金鑛公司、買入場所、間島省延吉縣、太平村、夾皮溝、二道溝、
滿洲採金株式會社、買入場所、間島省、百草溝、圖們、

滿日製粉會社 企圖進出錦州

【錦州十五日電】錦州因有地理的與氣候的以及其他各項好條件故爲各種工業之有利地域、近來已決定在該地設置工場者計有東洋棉花系及錦華紡績系之二大紡績工場與富士製紙系之纖維工場等、此次哈爾濱日滿製粉會社亦正計畫在該處建設工場聞具體計畫之第一步業已擬有成案、已向關係當局呈請准予設立工場、至其工場敷地買收之交涉、似亦已辦理完畢云、

哈交通銀行 十月中業績

【哈爾濱】哈爾濱交通銀行十月中在哈營業之狀況、調查如下、儲金、國幣七六九、九二八、一八元、金票二、〇〇〇、〇〇、華幣八六一、三〇一、四二、債出、國幣一、〇七三、七三四、三六、華幣三八、四八五、八六、滙入、國幣三、〇六七、七一、華幣、三六、三二、五九、滙出、國幣四九、九七五、六八、華幣一、六八一、二二云、

州內農業狀況 去年較前年示增加

據關東州廳農林課發表、州內主要產業報告中之農業狀況如左、於昭和十一年末州內耕地總面積、約二十萬二千町步、與前年比較有一千九百七十八町步之增加、當管內總面積三十四萬九千百三十町步之五成八分、按農家戶數計六萬五千二百四十九戶、占州內總戶數之約三成五分、每一農戶耕地面積由一畝地之農產物收獲數計穀菽類約三百萬石蔬菜類約二億千持用作物二百萬斤果實約四百萬貫、共價格穀蘋類二千六百萬元、每一農家平均收入四百七十三元一毛六分云、

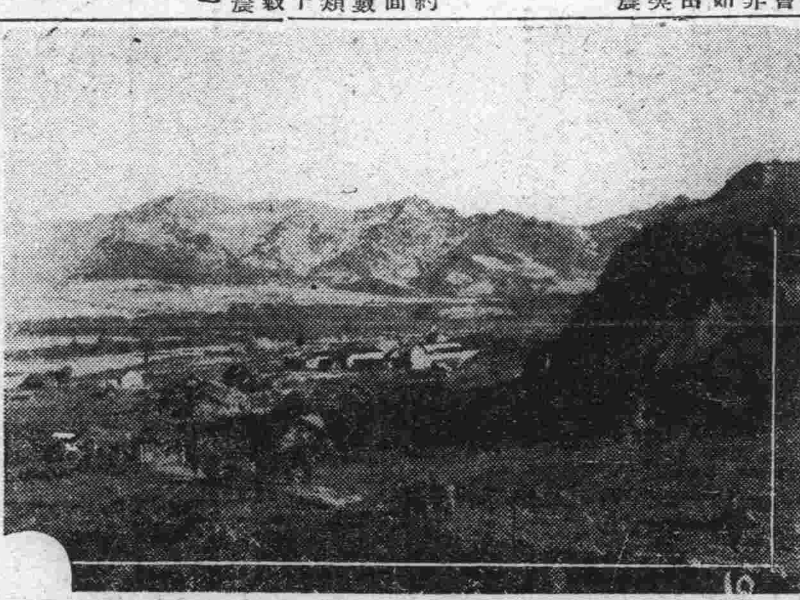

通化省之鑛產

(寫眞說明)滿鐵調查隊一行、由鐵礦子之煤炭山視察完畢返國本部途中談況、

去年度國際收支 支付超過一億七千萬圓

【東京電】於昭和十二年之貿易外收支狀態、頗示改善兹將加貿易外收支以貿易之去年中日國際收支觀之、即示貿易入超一億三千八百十萬九千圓、貿易外收支之好調、即系海運、保險等之經常收入增加、然改善之主因即系對外投資之減少、對於昭和十年爲二億五千萬圓、十一年爲一億七千萬圓、即系八千萬圓之激減、同時系如於昭和十年之滿鐵英貨價六千萬圓之償還之臨時的支付絕無、

關於主要項目觀之、較前年海運收入三千一百萬圓、保險收入八百萬圓、均示激增、外國人之日國內商品、亦因抵日外國人增加、示如一億七千萬圓、突破一億圓之成績、頗值注目云、

滿洲實業人物誌

徐拱辰

年五十八歲、奉天省復縣人、氏於幼年九歲入私塾讀書、與一羣天眞爛漫小朋友、一堂聚會、每經師講經書、莫不背誦無遺、解答詳明品行端方、聰穎異常、在塾經過六年陶冶之光陰於十五歲時書既讀成即思外遊、終非久羈池中以俟畢生、氏嘗觀古今中外之偉人、爲士、爲農爲商、爲工、立身行事、均由根本解決、遂毅然決然拋棄鄉井、遠離父母赴金州廣增盛經商凡號內交易事項、一見如故、處人和藹、辦事圓通、不數年生意大振、非獨櫃政重倚甚殷即商界中人士欽佩不置其聲譽之隆、與日俱增至二十三歲經大連恒增利聘爲副經理、氏以責任重大、遂努力經營、未逾年生意特別發展、獲利之厚、遠近馳名、該號任職二十五年如一日、誠樸之至、該號既屬獲利、殊嫌大連範圍太小、乃在新京創設支店、氏擔任支店長、康德三年經衆股東議決、遂改組爲恒增利糧業無限公司、被推舉爲經理

躍進(一) 滿洲國之經濟

經濟部參事官 姜文濤

敝人是經濟部參事官姜文濤、今天關於滿洲國經濟、自從建國以來、在此五箇年的短促期間以內如何的發展如何的躍進、以及最近的將來、就是產業開發五箇年計畫完成以後、更將躍進發展至如何程度、略向大家談一談、

因爲現在我國的行政機構把經濟事象、分爲生產部門與流通部門、各自分立所以敝人也要把經濟的發展情形分爲生產方面與流通方面來向大家說明、

諸位都曉得、現在我國所處的經濟階段、是第二期建設時代、那麼在過去的第一期的時代、我國的經濟比諸建國以前有如何進展、這是必須要觀察的、

第一要看看生產方面

(生)產方面、是要首舉農業、原來我國是以農立國、所以農業是國民經濟的根幹、農業開發的方針是謀農產之自給及一般農產物之出口、以增進農民大衆福利、促進生活改善爲目標、政府本着這個方針力謀、大豆高粱、谷子、包米的品質改良、收穫增加、爲試驗品種改良、克山常場錦縣等處設立了農事試驗場、關於棉花的生產、政府考慮棉花將來需要的增加、會在大同二年、樹立棉花增產二十年大計畫、以後把此計畫、又縮短爲十年、以棉花栽培面積五十萬天地、繰棉年額一億五千萬斤爲目標、在奉天設立滿洲棉花協會、更生奉天、錦州兩省、設支部四十五處、配置技術人員八十餘名從事指導、一方又設立棉花耕作組合三十一處、支部十三處、更在政府監督之下、設立滿洲棉花股份有限公司、使之爲棉查的處理機關、這個公司、在全滿各地、設有收買所三十一處、棉花的收穫量、爲見增加、大同二年是九千七百四十四萬八千斤、康德元年增至一億三千八百八十四萬三千斤了、

關於小麥的增產、會以年額二千萬石爲目標、實行自足自給、改良種子、改善栽培各種辦法、自建國以來、在濱北線、齊北線以及松花江的下流地方、配布的優良種子、已有十萬布度、現在成績非常優秀、

其他的農產物、如煙草、洋灰、草麻子、落花生、蔬菜等都分別獎勵栽培、更獎勵柞蠶的飼養、使農家從事多角的經營、勿使農家爲一種農產物受了災害、即招來破產的危機、

至於關乎農家福利的施設、除去克山、錦縣、寧安哈爾濱的農事試驗場以外、縣有駐在的農事指導員、各處有農業指導者養成所、農業者團體的組織化、模範農村的建設、農業倉庫的設置農業合作社的組成、農業金融的援助等等不勝枚舉了、

各地商況

十一月十四日

匯兌

滿洲中央銀行總行行市
滬上海(每百元) 九六圓五〇
滬天津 同 九六圓五〇
滬紐約 同 二九弗〇分〇
滬倫敦國幣每一圓 一志二片
本行產金買上價格 三圓七七
大連滬上海 …
大連滬匯塞 …

特產

●新京● 大豆 現貨每鈔票價 定期混合品
開行 五四五
十一月卯 五四四
十二月卯 五四四
一月卯

●高粱(上) 開行 十一月卯 十二月卯 安 三六〇
特產現貨 大豆 高粱 包米

●新京米糧現行
紅糧 一元四
高粱 二元三
小米 三元〇
粳米 四元二
吉豆 三元〇
小豆 三元七
稻米 五元〇
元豆 二元四

●大連● 大豆(百斤鈔票價)
帝皮 六二五
十二月卯 六二三
一月卯 六二七
二月卯 六一九
三月卯 六二一
四月卯 六四二
豆餅(一塊鈔票價) 現貨安 二、〇車 期貨安 二五〇車
現行 二一三五
十二月卯 二一三三
一月卯 二一二二
二月卯 二一一九
三月卯 二一三五
高粱(百斤鈔票價) 箱 期貨安一千五百箱
現行 四四八
十二月卯 四四八
一月卯 四五六
二月卯 四六二
三月卯 四七〇
現貨安 四〇車
豆油(一箱鈔票價) 二千枚 期貨安一亓四千
現行 一五六〇
十二月卯 一五六〇
一月卯 一五三〇

●哈爾濱●
●大豆 開行 四、四三 期貨安四〇車
十二月卯 四、三八
一月卯 四、八〇車
二月卯 安 數
●小麥 開行
十二月卯 八、二八
一月卯 八、二七
二月卯 安 八、三二 數

日用品零賣物價

豆油 二角八
麵粉 五元
香油 四角
橘子 二角四分
鯉魚 一角二
黃花魚 一角
猪肉 四角
牛肉 三角八
羊肉 三角八分
柿子 二角
白菜 三分
韭菜 一角五分
白梨 一角六分
花生 一角六
苹菓 一角六

金銀

中銀收買產金價格(每公分) 三圓七角七
上海標金 一一四一、五〇
海關金單位 二圓二九五
新京足每兩 一四〇圓二角
新京紋銀每兩 二圓九角

商品

●大阪棉紗
十一月限 二二四、五〇
十二月限 二二三、九〇
一月限 二二四、三〇
二月限 二二三、八〇
三月限 二二四、〇〇
四月限 二二三、六〇
五月限 二二三、四〇

兒女英雄傳

廖經世 畫

第三回

三千里孝子走風塵 一封書義僕託幼主 (二十二)

到了淮安。不愁老爺太不施恩。你想想我這話是不是？』那劉住兒倒也不敢多說，公子聽了連忙說道：『嬤嬤爹不是這樣，他這一件事，我看着聽着心裡就不忍，再說我，原爲老爺的事出來，他也是個給人家作兒子的，豈有他媽死了不叫他去發送的理？斷乎使不得！倒是給他幾兩銀子放他回去把趕露兒換了來罷。』原來這趕露兒，也是個家生子兒他本姓白，又是趕白露這天養的，原叫白露兒，後來安老爺嫌他這名字白呀白呀的不好叫，就叫他趕露兒，人也還勤謹老實。華忠聽公子這話，想了一想，因說道：『大爺這話倒也是。』便對劉住兒說：『你還不給大爺磕頭嗎？』那劉住兒連忙磕了個頭起來，又給華忠磕頭，華忠拿了五兩銀子，回明公子賞了他，囑咐說：『你這一回去先見見張老爺，就說大爺的話把趕露兒打發了來，叫他跟了去。可告訴明白了他我跟着大爺，今日祇走半站，在尖站上等他，叫他連夜走快些趕來，你趕緊把你的行裏拿上也就走罷。』那劉住兒一面哭，一面收拾，一面答應，忙忙的起身去了。隨後華忠又打發了鮑老便一人跟着公子起行上路，到了尖站。安公子從這晚上起，就盼望趕露兒，左盼右盼，也不見到。華忠說：『今日趕露兒趕不到的，他連夜走，也得明日早上來大家睡罷。』誰想到了次日早上等到日出，也不見趕露兒來。華忠抱怨道：『這些小子們，再靠不住，這又不知在那裏頭兒住了。』因說『咱們別就誤了路，給店家留下話，等他來了，教他後趕兒罷。』說着，便告訴店裏，我們那裏尖，那裏住，我們後頭走着個姓白的夥計來了，告訴他。店主人說：

『你老萬安罷。這是走路的常事，等他來，說給他就是了，誤不了事。』華忠便同了公子，按程前進，不想一連走了兩站，那趕露兒也沒趕來，把個公子急的不住的問嬤嬤爹：『他不來可怎麼好呢？』華忠說道：『他娘的這點道兒趕不上，也出來當奴才，大爺不用着急，靠我一個人兒，挺着這老骨頭，也送你到淮安了。』——列公你道那劉住兒回去也不過一天的路程，總該趕上安公子了，怎麼他始終不曾趕上呢？有個原故。原來那劉住兒的媽在宅外頭住着，劉住兒回家就奔着哭他媽去了。接着買棺盛殮，送殯接三，昏的把叫趕露兒這件事，忘得蹤影全無，直等三天以後，他才忽然想起報知了，張進寶着實的罵了一頓，才連忙打發了趕露兒起身，所以一路上左趕右趕，再趕不上公子直等公子到了淮安，他才趕上，眞成了個白趕路兒的。此是後話不提。——卻說那華忠一人服侍公子南來，格外的加倍小心，調停那公子的饑飽寒暖，又不時催着那個騾夫，早走早住。世上最難纏的無過車船店脚呀！這兩個騾夫，再不說他開下一頭騾子，他還是不住的既支脚錢，又討酒錢，把個老子嘔的嚷一陣，鬧一陣，一路不會有一天的淸淨。一日正走到茌平的上站，這日站道本大，公子也着實的乏了打開鋪蓋早些睡，怎奈那店裏的臭蟲咬的再睡不着，祇見華忠起來開門出去，公子便問『嬤嬤爹你那裏去？』華忠說『我走走就來。』一回兒才得回來，復又出去，公子又問：『你怎麼了？』華忠說：『不怎麼着，想是喝多了，有些水瀉。』脫着。一連就是十來次。

韓奇逢黑鷄白鳳丸

秋季減價

主治各症：經血不調●赤白帶下●子宮寒冷●久不生育●小腹病塊●心忙心跳●服他藥不效者●速用此藥●調經種子●促進內分泌之正常●老婦服用均可●

本藥特色：上海韓奇逢製老牌黑鷄白鳳丸是婦科病的救星●效力能達子宮卵巢●促成內分泌的正常●而使月經順調●止月經痛●止赤白帶下●治婦女一切經血病●服黑雞白鳳丸一盒●飯量增加●精神愉快●連服三盒●帶下止●月經調●腰腿有力●連服半打●周身強壯●精神爽快●久不受孕者●定有生育之望●

減價辦法：原售 每盒國幣五圓 每打五十五圓／現在減售 每盒國幣二圓五角 每打十二盒二十五圓／限制 每人最多購一打 多購的按原價／外埠函購 本函購買一律減收半價以滿洲國內爲限 每盒加郵費四角 每打加郵費四角／日期 由九月一日起

滿洲國發行處：大連平和街四八 韓奇逢藥房有限公司／奉天大西邊門外路北四十三號 韓奇逢藥房有限公司／哈爾濱道外純化街一號 韓奇逢藥房有限公司／新京四馬路中央藥房 韓奇逢藥房有限公司

人人可買 家庭必備 消愁解悶增進人生幸福之 唱機 唱片

本行專備大批新式精美唱機代理高亭蓓開新月、長城、勝利百代、實利、榮利、寶塔、麗歌、國樂新出各片俱全歡迎諸君駕臨敝行隨便試驗參觀爲幸

唱機由十元起碼 唱片由八角起碼 保險使用修理無費

新京大馬路順德商場樓上 福華唱機行謹啓 電話二一二三〇八

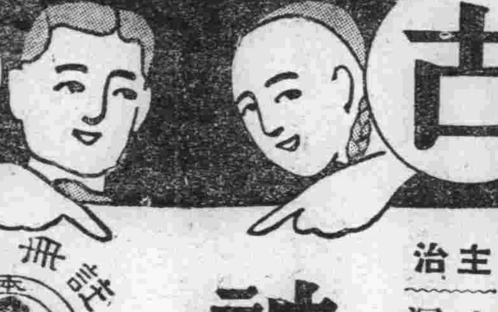

古 今

註冊商標

大阪高津表門筋

主治 一去頭火上昇通大小便 一瀉梅毒痳病各種毒症

神效並暢銷 七ふく ひゑぐすり (七福牌 清瀉百毒丸)

藥價(半禮拜服金廿五錢 一禮拜服金五十錢) 三禮拜服金一圓卅錢 五禮拜服金二圓 寄費金四十二錢

冒品繁多切勿受欺

祖傳七福牌正舖伊藤長兵衛

振替大阪九七三·電南七二九

虎骨花蛇藥酒 專能驅風散寒開瘀止痛主治筋肉疼痛關節痠痛四肢痲木半身不遂一切內臟風寒疾患每瓶三元

虎骨熊油膏 主治筋肉痲木關節痠痛四肢疼痛腰肋作痛小腸痛氣肝胃氣痛月經不調赤白帶下等症 大張一圓 小張六角

頭痛藥 主治一般常習頭痛偏頭痛各神經痛及暈眩並能消除鴉片嗎啡酒精等毒每袋三角每打三元

歡迎函購 本店在各大城鎭設有代理處以便購用如無代理請逕向本店函購藥價先惠郵費照價加收一成但滿十元以上者讓免

總發行所 奉天市大南關西大什字 電話四、二八七〇 老福順堂製藥商店

大同報社廣告部 電話二一二〇九六番

信義隆呢羢西服貨店

新到歐西呢羢嗶嘰大宗水獺狐狸皮

本廠現成男女洋服大鷩協和服制服 定做 一律特別價廉大賤賣

仰希惠顧光臨速購勿失良機也

哈爾濱總號 信義隆新京支店啓 地址日本橋通六三番號 電話(三)四〇八八番

ムッソリーニペン

純国產品

爲甚麼墨索里尼筆頭公認優秀？
書寫流利…因爲是由卓越的技術製成的
久不生銹…因爲是有完全的鍍金
強牢無匹…因爲是用特選的上等材料而成製的
價錢便宜…因爲是把良品依着大量製產方法而造成的

墨索里尼鋼筆頭總批發處 大阪 澤井商店

大阪商船行輪

● 開往門司神戶大阪 開十一時
青島丸 十一月十六日
鴨綠丸 十一月十八日
扶桑丸 十一月二十日
烏蘇里丸 十一月廿二日
熱河丸 十一月廿三日
大連丸 十一月廿四日
大連丸 十一月廿四日
黑龍丸 十一月廿五日
奉天丸 十一月廿六日
吉林丸 十一月廿七日
櫻島丸 十一月廿八日
鴨綠丸 十一月卅日

● 開往三角鹿兒島沖繩 開上
貴州丸 每月三日十八日

● 開往天津 每月 七回

● 船票發售 滿鐵國鐵主要各站各埠日本國際觀光局

▲車船連絡往復票火車減二成輪船減一成送用日期限兩個月 ▲在大連購買神戶門司開往復票時回路運費減二成通用期間三個月

● 專屬貨物代辦處國際運輸

大阪商船株式會社
大連支店（電話三・二一五一）
新京事務所（電話三・三二六六）
奉天事務所（電話三・四〇九九）
哈爾濱事務所（電話三・七〇一一）

阿波共同行輪

● 開往仁川下午 卅六共同丸 十一月 日
● 開往芝罘 廿八共同丸 九月 日
● 開往天津 早隆丸 十一月 日
● 本會社代辦山東鐵路及朝鮮路各種運輸一切事務
大連市山縣通
阿波共同汽船會社
電話2・五〇〇一

日本郵船行輪

● 開往紐育 長良丸 十一月 日

朝鮮郵船行輪

● 開往營口 天山丸 十月 日
● 開往仁川博多長崎三角鹿兒島 櫻島丸 十一月廿二日

前記輪船出口時日因天候關係或有更變

朝鮮鐵路各站以及本行輪船經過各口可裝與滿鐵連絡之貨物有上記△記號者純係貨船不售客票並可發行前年運絡提單在賣海圖及航海路請近海郵船株式會社大連代理店朝鮮郵船株式會社大連代理店△大連市山縣通一八一日本郵船會社大連出張所 電話2・三九五九・三九六六

專屬貨物代辦處船票代賣處丸二商會 電話2・六〇二三 各地之日本國際觀光局

近海郵船行輪

● 開往橫濱 勝浦丸 十一月十七日
● 開往天津 勝浦丸 十一月 日
● 開往長崎鹿兒島 千歲丸 十一月二十日
● 開往基隆高雄 岩手丸 十一月廿一日

大連汽船行輪

● 開往青島上海上午十一時 休航
● 開往龍口 休航
● 開往天津 濟通丸 十一月十八日
● 開往基隆高雄（載客） 山東丸 十一月廿一日
山西丸 十月 日
● 開往敦賀新潟伏木（載客） 河南丸 十一月十六日
河南丸 十二月六日

大連市山縣通
大連汽船株式會社
電話2・七一三一
日本國際觀光局中國旅行社

衰老＝之嗣解決此問題只有現代

强壯補劑 勃而興藥片

是整內分泌 正常化之良藥

勃而興

有意想不到的 却病還樣快 是活爾蒙的効力
有意想不到的 頹唐能還少 是活爾蒙的効力
有意想不到的 服後能立子 是活爾蒙的効力
有意想不到的 性交生快感 是活爾蒙的効力

（圖中寓意）

補腎聖藥 勃而興

功用：補腎壯陽 添精益髓 發育生殖 鞏固機能

主治：少年早婚 房勞過度 滑精早洩 陽萎不舉

凡由破身太早、手淫爲害、以致滑精遺精、精冷精清、子嗣缺乏、交換乏味、性慾苦悶、生趣索然、腰酸背痛四肢乏力等症、可急服勃而興藥片立能恢復健康、添精益髓、誠爲補腎第一仙丹也

●價目每瓶大洋一圓六角

美人嫁於何人

美人病嫁於何人青年慾火中燒情不自禁愛美人得美病今凱輯氏空前未有之新發明白濁斷根靈藥 **巧拿淋丸**

◇能治急慢性淋症
◇能治便白便血
◇能治睪丸發炎
◇能治久醫無效之痰白濁症因內中有三大之聖藥

（一）即純檀香油精 SATNAL （二）沙斐兒 SALOL （三）梅天靈藍 METHYLON ERLUE 此三種藥品均有利尿消毒、又合以殺菌滅高貴藥品製造成丸、百醫百效、萬試萬靈爲各國醫士、臨床用藥皆爲最新最妙良方也、

每瓶國幣二圓

以上二種良藥各省各埠中外藥店均有出售

總發行濱江省 泰華西藥商行

妻爲子爲

必須絕滅梅毒瘡毒

梅毒一症慢性者易誤認爲他種病狀

即臉色不佳、呼吸困難、此爲最與心臟病有相似之點、且時常頭腦沉重、缺乏忍耐性、此種現象、則與神經衰弱病狀、最爲相似、並患梅毒者、腰腿關節、時時發酸此與里嗎斯病最爲相似、其他身體各部、不知係何原因、時常發生風疹疵、或往往現出動脈硬化、身體不自由症、痔疾或結核等相似病症、此種現象、可謂爲慢性梅毒、最顯着之現象、且平素以很健康身體、從事業務之人、忽然陷於身體不自由或忽然發狂、竟會成爲廢人或年青婦女、有流產習慣、不能生育子女等症、此種皆爲梅毒原因所致的現象、此種原因、因患者在初期梅毒、不注意徹底治療、日久經過二期三期病毒逐日增多循環體內各部、各部分被此毒菌侵蝕、竟致腐敗或發炎症、成爲毒之根據等原因、一査日本一年間死產共爲十五萬人、其中十二萬名、因患梅毒所致、其他流產之數很多云、

梅毒雖爲可怕病症 然如治療得法 必能全癒

以殺菌劑殺滅野菜上油虫之法、而治人類疾病乃大誤也故雖一時注射强烈藥品、然絕不可斷絕病症的根尤於梅毒病症、因其病菌混入血液侵入筋肉、滲透內臟或骨格侵犯神經系統之慢性病、故如簡單辦理、行兩三次注射而安心信賴、則必能惹起重大結果、然如有耐久心、以最有信用之方法、加以徹底治療、則必能由根本全癒、決無再犯等慮、

比何效能卓越之 變質殺菌治療法

殺滅病毒爽快排泄體外

病菌或其他異物、如一入於體內血管、則血液中含有抗毒素白血球、將其病菌完全包圍、然後殺菌、故如得增殖抗毒素、强化力量、則所有病症必可全癒、此不待贅言、如斯將體質由根本變化治療病症之方法、則所謂『變質療法』、像梅毒此種慢性頑固病症、如欲治療、則照此辦法治療、可謂金科玉律故最新醫學界、盡心竭力研究此法初期梅毒、慢性梅毒梅毒性皮膚病、梅毒性內臟疾患、梅毒性神經痛、梅毒性里瑪歇斯橫痃、疳瘡、惡性酒刺、動脈硬化、甲狀腺腫等、均有特別效驗

重症用 毒掃丸

此次創製之適合現代人體格之

貴重變質劑與排毒劑多量配合而成之 重症用毒掃丸

『重症用毒掃丸』一經服用、則將體內血液、掃除清潔、且能增殖抗毒素、强化殺菌力、完全殺滅梅毒菌等、其効驗頗爲偉大、此爲諸君皆知且本劑不止有上述優特點尙對身體死肉部分（即梅毒病菌集合一處充似根據地、血液不通）無論如何硬質部分、或將要破裂變成硬格之血管壁面、亦可軟化、增加血液、良好循還、故提高新陳代謝之作用、完全吸收身體內蟠踞毒菌、將殺害病菌集合一處、送至大腸、與大便同時排泄、故本劑對於治療梅毒病症、可謂最爲適當實爲理想的藥劑也『重症用毒掃丸』如繼續服用則能辨除病毒、血肉同時維持清潔頭腦明朗、身體安樂、精神爽快對於妻子孫、頗有良好影響、故患梅毒病者實係不可不服之重要藥劑也

藥價
重症用毒掃丸 二圓、三圓、五圓 十圓、二十圓、三十圓
普通用毒掃丸 五角、一圓、二圓 三圓、五圓、十圓
少兒用毒掃丸 三角、五角、一圓
（全國各地有名藥房均有代售）

東京神田區花房町 總批發處山崎帝國堂 郵匯號碼東京一四六七號

老牌調味精粉

味の素

（味之素）

來賓滿意 廚役喜歡

如今飯館時髦的家庭莫不使用味の素

(C-547)

雙美人牌香蜜粉

雙美人牌香蜜粉芳香馥郁搽後膚色立刻白嫩玉顏如凝脂眞爲優良無比之化粧品也